



Ministerio de Vivienda
y Asentamientos Humanos
República de Costa Rica

CONSTRUIMOS UN PAÍS SEGURO

PROSPECCIÓN SOBRE TERRITORIOS, ZONA FRONTERIZA NORTE.





Ministerio de Vivienda
y Asentamientos Humanos
República de Costa Rica

CONSTRUIMOS UN PAÍS SEGURO

FICHA RESUMEN DE IDENTIFICACIÓN CANTÓN UPALA



FICHA RESUMEN DE IDENTIFICACIÓN COMUNITARIA

CONSTRUIMOS UN PAÍS SEGURO

comunidad	provincia	cantón	distrito	FECHA	funcionarios
LA CRUZ	ALAJUELA	UPALA	DELICIAS	15/03/2012	O. D.C.
COORDENADAS	LATITUD 10°57'49,5567" N LONGITUD 85°00'50,5642" W				G.C.
INFORMANTE	NORMA ESPINOZA PEREIRA				

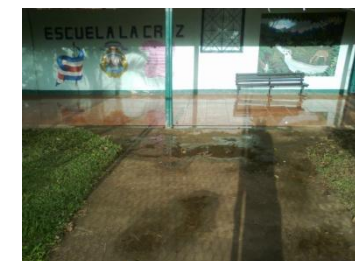

SERVICIOS PUBLICOS

ELECTRICIDAD	Desde al 2005 la mayoría de las viviendas cuenta con electricidad. Hay alumbrado público.
AGUA POTABLE	Desde 1999 tienen el servicio de la ASADA de Las Delicias. Algunas casas todavía usan pozo.
RECOLECCION DE DESECHOS	No hay servicio de recolección, la queman, la entierran y en algunas casas hacen abono.

REDES

PLUVIALES	No hay ningún sistema
AGUAS SERVIDAS	20 casas con hueco, el resto con tanque séptico. Aguas residuales escurren en los patios.
VIAS	Ruta Nacional de lastre en regular estado
ILUMINACION PÚBLICA	Si hay

familias	viviendas
40	60
mujeres	hombres
119	139
menores	
93	



ZONAS	ZONAS VERDES	No hay
	RECREATIVAS	No hay. Solo cancha de fútbol
	COMUNALES	No hay

EMPLEO
La mayoría de los trabajadores laboran en actividades estacionales como jornalesros. Sobre todo sembrando y cosechando frijol

EDUCACION	ESCUELA	Escuela La Cruz. Matricula de 102 alumnos. 5 aulas. 1 comedor
	COLEGIO	Liceo de Las Delicias
	UNIVERSIDAD	No hay

SALUD	EBAIS	EBAIS Las Delicias
	CLINICA	Upala
	HOSPITAL	Upala

SEGURIDAD	ESTACION	Puesto Las Delicias
	MOVIL	No hay

OTROS	TRANSPORTE PÚBLICO	Servicio a las 6:30 a.m. 12 m. los lunes miércoles y viernes. Los martes y jueves ha servicio de 6:30 a.m. 3 y 4 p.m.,.
	BANCOS	No hay
	COMERCIO	3 pulperías
	AFECTACIONES	La comunidad se encuentra sobre el Corredor Biológico Fronterizo y sobre la milla fronteriza por lo que no se puede titular.

OBSERVACIONES FINALES





CONSTRUIMOS UN PAÍS SEGURO

ZONAS	ZONAS VERDES
	No hay
RECREATIVAS	Plaza de fútbol
COMUNALES	Salón Comunal

EMPLEO

Jornaleros estacionales. Muy pocos se empelan en las piñeras. Sobre todo jornaleros agrícolas.

EDUCACION	ESCUELA
	Escuela San Antonio. 6 aulas con 106 alumnos. Creada en 1942 sin aomedor
COLEGIO	No hay. Deben ir a las Delicias o Upala
UNIVERSIDAD	No hay

SALUD	EBAIS
	Si hay
CLINICA	Upala
HOSPITAL	Upala

SEGURIDAD	ESTACION
	Está en construcción. La anterior fue demolida por el Ministerio de Salud
MOVIL	No hay

OTROS	TRANSPORTE PÚBLICO
	Hacen dos carreras una en la mañana y otra en la tarde. Hay transporte de estudiantes.
	BANCOS
	No hay
COMERCIO	5 pulperías, 1 bazar, 1 bar
AFECTACIONES	Por encontrarse en milla fronteriza no se puede titular para bono y otros

OBSERVACIONES FINALES





FICHA RESUMEN DE IDENTIFICACIÓN COMUNITARIA

CONSTRUIMOS UN PAÍS SEGURO

comunidad	provincia	cantón	distrito	FECHA	funcionarios
MEXICO	ALAJUELA	UPALA	DELICIAS	15/03/2012	O. D.C.
COORDENADAS	LATITUD 10°59'49,0087" N LONGITUD 85°03'49,1253" W				G.C.
INFORMANTE	Wendy Paola Alvarez Barrantes				



SERVICIOS PUBLICOS

ELECTRICIDAD

Desde 1992 hay electricidad cada casa con medidor. Hay 3 teléfonos Públicos

AGUA POTABLE

Desde el 2012 por ASADA de San José de Upala. Antes solo pozos

RECOLECCION DE DESECHOS

Las familias la queman o la entierran. En centros educativos dan materia de reciclaje.

familias

145

viviendas

137

mujeres

270

hombres

307

menores

150

REDES

PLUVIALES

No hay ningún sistema de recolección, predomina escorrentía superficial.

AGUAS SERVIDAS

Servicios de hueco, aguas servidas escurren en los patios.

VIAS

Ruta nacional en lastre en mal estado

ILUMINACION PÚBLICA

Si hay



ZONAS	ZONAS VERDES	No
	RECREATIVAS	Plaza de fútbol o beisbol
	COMUNALES	Salón comunal

EMPLEO
Jornaleros temporales en siembra de frijol

EDUCACION	ESCUELA	Rafael A Sanchez Arrieta. Matricula 170. 12 aulas. Necesidad de 5 más.
	COLEGIO	T.V. México. 75 estudiantes. 3 aulas prestadas. Liceo Las Delicias 131 estudiantes. 4 aulas. Necesidad de 6 más.
	UNIVERSIDAD	No hay

SALUD	EBAIS	Si hay en la entrada sobre calle principal.
	CLINICA	Upala
	HOSPITAL	Upala

SEGURIDAD	ESTACION	Comando de Proximidad
	MOVIL	No hay

OTROS	TRANSPORTE PÚBLICO	2 carreras. 6:30 a.m. y 12:45 a.m.
	BANCOS	No hay
	COMERCIO	2 bares; 3 puperías.
	AFECTACIONES	Por estar en milla fronteriza no se puede titular para bono.

OBSERVACIONES FINALES
El TV de México funciona en el Salón Comunal y la escuela les presta una aula como oficina de dirección. Solo ofrece tercer ciclo, cuarto ciclo de ir a Las Delicias.





FICHA RESUMEN DE IDENTIFICACIÓN COMUNITARIA

CONSTRUIMOS UN PAÍS SEGURO

comunidad	provincia	cantón	distrito	FECHA	funcionarios
SAN RAMON	ALAJUELA	UPALA	DELCIAS	15/03/2012	O. D.C.
COORDENADAS	LATITUD 10°59'51,0933"N LONGITUD 84°05'44,9531"W				G.C.
INFORMANTE	Ivannia Rivas Salgado. Directora Escuela.				



SERVICIOS PUBLICOS

ELECTRICIDAD Todas las casas tienen medidor. Hay Internet en la Escuela. Hay 2 teléfonos públicos.

AGUA POTABLE Todas las casas tienen agua potable de la ASADA de San Ramón. Desde el 2007

RECOLECCION DE DESECHOS No hay recolección municipal, en las casas la entierran o la queman. En la escuela tienen materia de reciclaje.

familias

45

viviendas

45

mujeres

207

hombres

241

menores

150

REDES

PLUVIALES No hay ningún tipo de sistema de canalización, prevalece la escorrentía superficial.

AGUAS SERVIDAS Hay 20 casas con letrinas, 5 con tanque séptico y 20 con hueco. Las aguas residuales escurren en los patios.

VIAS Ruta nacional de lastre que comunica con San José de Upala.

ILUMINACION PÚBLICA Si existe en todo el camino desde 1994.



ZONAS	ZONAS VERDES	No hay espacios para zonas verdes
	RECREATIVAS	No existen y no hay espacio
	COMUNALES	No hay

EMPLEO
Generalmente se dedican a las labores agrícolas de jornaleo en granos básicos (sobre todo frijol y arroz). Estos son asociados generalmente con maíz (como cultivo asociado) y algunos tubérculos.

EDUCACION	ESCUELA	Escuela San Ramón de Upala. Matricula Inicial 66. no tiene comedor. Tiene 4 aulas.
	COLEGIO	IEGB la Victoria. Liceo San José. TV de México.
	UNIVERSIDAD	No hay

SALUD	EBAIS	No hay en San Ramón. Van a de la Victoria
	CLINICA	No hay van a Upala
	HOSPITAL	Van al de Upala

SEGURIDAD	ESTACION	No hay. Se dio un intento de seguridad comunitaria pero no funcionó
	MOVIL	No hay

OTROS	TRANSPORTE PÚBLICO	Hace 4 viajes a las 6 a.m. 12 m. y luego 1 p.m. y 5 p.m.
	BANCOS	No hay
	COMERCIO	2 pulperías
	AFECTACIONES	Se encuentra en zona de milla fronteriza por lo que no se puede titular para dotar de bono.

OBSERVACIONES FINALES





FICHA RESUMEN DE IDENTIFICACIÓN COMUNITARIA

CONSTRUIMOS UN PAÍS SEGURO

comunidad	provincia	cantón	distrito	FECHA	funcionarios
NAZARET	ALAJUELA	UPALA	YOLILLAL	15/03/2012	O. D.C.
COORDENADAS	LATITUD 10°57'08,0289" N LONGITUD 84°59'16,6307" W				G.C.
informante	Edwin Chavarría. Director de la Escuela.				



SERVICIOS PUBLICOS

ELECTRICIDAD

Desde 1994 hay electricidad cada casa con medidor

AGUA POTABLE

Desde el 2004 tienen servicio por medio de la ASADA de Los Santos

RECOLECCION DE DESECHOS

No pasa camión recolector, la queman o la entierran

REDES

PLUVIALES

No hay

AGUAS SERVIDAS

Utilizan tanque séptico y solo un 5% mantiene pozo negro. Las aguas residuales escurren en los patios

VIAS

Ruta nacional de lastre en regular estado

ILUMINACION PÚBLICA

Si hay

familias

110

viviendas

110

mujeres

234

hombres



212

menores

163



ZONAS	ZONAS VERDES	No hay
	RECREATIVAS	Plaza de fútbol
	COMUNALES	No hay, falta EBAIS, parque infantil y Gimnasio
EMPLEO		
Jornal estacional, piñeras y policías.		
EDUCACION	ESCUELA	NAZARET. 4 aulas. 82 estudiantes. Necesita 2 aulas. Acondicionaron edificio del INA.
	COLEGIO	Liceo de Upala. Cindea (Centro Integrado de Educación para Jóvenes y Adultos) de San Isidro de Yolillal
	UNIVERSIDAD	No hay
SALUD	EBAIS	UPALA
	CLINICA	UPALA
	HOSPITAL	UPALA

SEGURIDAD	ESTACION	No hay. Lo cubre San Isidro
	MOVIL	No hay
OTROS	TRANSPORTE PÚBLICO	Sale en la mañana (6 a.m.) y regresa en la tarde (2 p.m.)
	BANCOS	No hay
	COMERCIO	3 pulperías. 1 bar
	AFECTACIONES	La comunidad se encuentra sobre el corredor Biológico Fronterizo Norte y sobre la milla fronteriza por lo que no se puede titular.
OBSERVACIONES FINALES		
San Juan de Nazaret tiene 50 casas pegadas a la frontera.		
 		



FICHA RESUMEN DE IDENTIFICACIÓN COMUNITARIA

CONSTRUIMOS UN PAÍS SEGURO

comunidad	provincia	cantón	distrito	FECHA	funcionarios
SAN ISIDRO	ALAJUELA	UPALA	YOLILLAL	15/03/2012	O. D.C.
COORDENADAS	LATITUD 10°55'22,8560" N LONGITUD 84°57'56,65627" W				G.C.
INFORMANTE	William Moraga				



SERVICIOS PUBLICOS

ELECTRICIDAD

Desde 1994 hay electricidad cada casa con medidor

AGUA POTABLE

Desde 1998 por medio de la ASADA Los Santos

RECOLECCION DE DESECHOS

No pasa camión la queman o la entierran

familias

90

viviendas

90

mujeres

168

hombres

194

menores

181



REDES

PLUVIALES

No hay

AGUAS SERVIDAS

Con tanque séptico y drenaje

VIAS

Ruta nacional de lastre

ILUMINACION PÚBLICA

Si hay desde 1994

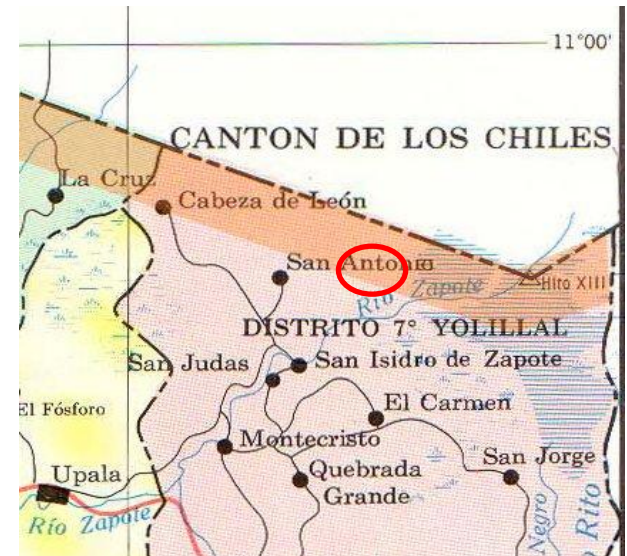

ZONAS	ZONAS VERDES	No hay
	RECREATIVAS	Plaza de fútbol
	COMUNALES	Si hay salón comunal

EMPLEO
Desde la llegada de las piñeras gran parte de la mano de obra de la comunidad se ha empleado en trabajos relacionados con esta actividad. Aún quedan algunas personas que trabajan como jornaleros estacionales.

EDUCACION	ESCUELA	Escuela San Isidro de Yolillal. Creada en 1944. tiene 3 aulas, dos docentes y 74 alumnos. Un kinder y comedor estudiantil.
	COLEGIO	Cindea con 118 alumnos de San Isidro, Socorro, Montecillos y Nazaret.
	UNIVERSIDAD	No hay

SALUD	EBAIS	Si hay, en buen etado
	CLINICA	Upala
	HOSPITAL	Upala

SEGURIDAD	ESTACION	Hay un puesto de Policía de Frontera
	MOVIL	No hay

OTROS	TRASPORTE PÚBLICO	Cuatro carreras: 6:30 a.m., 11 a.m., 12 md, 4:30 p.m.
	BANCOS	No hay
	COMERCIO	3 pulperías y un bar
	AFECTACIONES	Por estar en zona de milla fronteriza no se puede titular para bono u otras ayudas.

OBSERVACIONES FINALES
La comunidad también es conocida como Yolillal. El puente que comunica Nazaret con San Isidro se encuentra en muy mal estado por lo que los vecinos deben hacer el recorrido por las piñeras para llegar a Upala ampliando la distancia del recorrido en varios kilómetros.





Ministerio de Vivienda
y Asentamientos Humanos
República de Costa Rica

CONSTRUIMOS UN PAÍS SEGURO

FICHA RESUMEN DE IDENTIFICACIÓN CANTÓN SARAPIQUI



FICHA RESUMEN DE IDENTIFICACIÓN COMUNITARIA

CONSTRUIMOS UN PAÍS SEGURO

comunidad	provincia	cantón	distrito	FECHA	funcionarios
DELTA CINCO	HEREDIA	SARAPIQUI	LLANURAS DEL GASPAR	21/03/12	E.M.Q F.C.C
COORDENADAS	LATITUD 10°46'7.41" N LONGITUD 83°45'27.14" W				
INFORMANTE	Gerardo Quiros				



SERVICIOS PUBLICOS

ELECTRICIDAD

Cuentan con electricidad debido a la construcción de la trocha

AGUA POTABLE

No cuentan con un acueducto, el agua utilizada para consumo y uso diario es de pozos

RECOLECCION DE DESECHOS

No existe recolección de desechos en la zona, familias entierran o queman la basura

familias

14

viviendas

18

mujeres

33

hombres

27

menores

42

REDES

PLUVIALES

No existe alcantarillado pluvial en la zona, en algunas zonas usan caños o existe la cuneta en tierra de la trocha

AGUAS SERVIDAS

No existe sistema de tratamiento de aguas servidas, la mayoría utilizan tanques sépticos y drenajes o pozos negros

VIAS

Se accesa a la zona mediante carretera en lastre buen estado, que comunica Sarapiquí con Fátima, entroncando con la Trocha Juan Rafael Mora, en lastre buen estado

ILUMINACION PÚBLICA

Sobre la carretera Juan Rafael Mora Porras



ZONAS	ZONAS VERDES	No existen zonas verdes, tipo parques, aunque por la ubicación del sitio, existe mucha zona verde en ribera del río y alrededores
	RECREATIVAS	No existen zonas recreativas definidas en el área, tal como plazas de deportes o zonas de juegos infantiles
	COMUNALES	No existe, a veces lo hacen en el corredor de la pulpería

EMPLEO

Por ser ganadera venden leche y queso, y en menor medida trabajan en agricultura y turismo en la zona.

EDUCACION	ESCUELA	En Delta Costa Rica recién fue inaugurada la Escuelita nueva, tienen 8 estudiantes, de los cuales hay 1 niña costarricense, los demás son hijos de nicaragüenses, es unidocente.
	COLEGIO	No tienen, después de la escuela van para Liceo Rural de Aldea, ubicado aproximadamente a 21 km de la comunidad.
	UNIVERSIDAD	Esta la UNED en Puerto Viejo, en Horquetas de Sarapiquí la UNA y privadas en Puerto Viejo, ubicado aproximadamente a 68 km de la comunidad.

SALUD	EBAIS	No hay, van para la comunidad de Fátima, a 15 km y Aldea, a 21 km.
	CLINICA	No hay, van para Puerto Viejo (68 km), donde hay la Clínica de la Caja Costarricense del Seguro Social.
	HOSPITAL	No hay, cuando el caso es de gravedad, la Clínica lo envía al Hospital de San Vicente Paul de Heredia, ó a Guápiles (93 Km).

SEGURIDAD	ESTACION	Esta el puesto fronterizo, donde hay siempre entre 14 a 16 oficiales y cuentan con dos vehículos para el control en general.
	MOVIL	Cuentan con dos vehículos y un cuadraciclo de emergencias.

OTROS	TRANSPORTE PÚBLICO	Un bus que sale para Puerto Viejo a las 5:00 am. y vuelve a las 5:00 pm y hay carros particulares que ingresan, pero son pocos las familias con que cuentan.
	BANCOS	No hay, tienen que realizar las operaciones en Puerto Viejo (Banco Popular, Nacional, Costa Rica), a 68 km.
	COMERCIO	Venta de leche, venta de ganado para las subastas, venta de queso y turismo.
	AFECTACIONES	La zona se puede ver afectada en parte por inundación del Río San Juan, principalmente en las construcciones o terrenos cerca de su ribera

OBSERVACIONES FINALES

El tipo de vivienda en la zona es rústica, de clase baja, la mayoría en madera, en regular a mal estado.





FICHA RESUMEN DE IDENTIFICACIÓN COMUNITARIA

CONSTRUIMOS UN PAÍS SEGURO

comunidad	provincia	cantón	distrito	FECHA	funcionarios
SAN ANTONIO	HEREDIA	SARAPIQUI	LLANURAS DEL GASPAR	21/03/12	E.M.Q F.C.C
COORDENADAS	LATITUD 10°44'40.52" N LONGITUD 83°48'33.67"W				
INFORMANTE	Gerardo Quiros				



SERVICIOS PUBLICOS

ELECTRICIDAD

Cuentan con electricidad debido a la construcción de la trocha

AGUA POTABLE

No cuentan con un acueducto, el agua utilizada para consumo y uso diario es de pozos

RECOLECCION DE DESECHOS

No existe recolección de desechos en la zona, familias entierran o queman la basura

familias

27

viviendas

24

mujeres

39

hombres

36

menores

38

REDES

PLUVIALES

No existe alcantarillado pluvial en la zona, en algunas zonas usan caños o existe la cuneta en tierra de la trocha

AGUAS SERVIDAS

No existe sistema de tratamiento de aguas servidas, la mayoría utilizan tanques sépticos y drenajes o pozos negros

VIAS

Se accesa a la zona mediante carretera en lastre buen estado, que comunica Sarapiquí con Fátima, entroncando con la Trocha Juan Rafael Mora, en lastre buen estado

ILUMINACION PÚBLICA

Sobre la carretera Juan Rafael Mora Porras



ZONAS	ZONAS VERDES	No existen zonas verdes, tipo parques, aunque por la ubicación del sitio, existe mucha zona verde en ribera del río y alrededores
	RECREATIVAS	Junto a la nueva escuela existe una plaza de deportes.
	COMUNALES	No hay, cuando hay reunión lo hacen en la antigua casa del maestro, o fuera si el tiempo es bueno.

EMPLEO

La mayoría trabaja como peón, ya que la zona es ganadera y también venden ganado, leche, queso y productos agrícolas.

EDUCACION	ESCUELA	Esta la escuela San Antonio con 17 estudiantes en primaria y 7 en pre-escolar, cuentan con dos maestras, hay niños nacionales y también hijos de nicaragüenses.
	COLEGIO	No hay Colegio, los estudiantes viajan hasta la comunidad de la Aldea (Liceo Rural de La Aldea), a 15 km de la zona
	UNIVERSIDAD	No hay, estudian en la UNED de Puerto Viejo, a 60 km, otros emigran a las ciudades de Limón, San Carlos, San José y Guápiles. La UNA en Horquetas (60 km aprox).

SALUD	EBAIS	No hay, van a Fátima, a 9km aprox. o la Aldea, a 15 km.
	CLINICA	Asisten a la Clínica de Puerto Viejo que es de la C.C.S.S. (60km)
	HOSPITAL	La Clínica los envía para el Hospital de San Vicente Paul de Heredia, otras veces a Guápiles (87 km).

SEGURIDAD	ESTACION	No hay, el puesto de la policía fronteriza pasa por la zona dos veces por semana, pero lo pueden llamar y acuden en la atención al público.
	MOVIL	No cuentan, pero la policía fronteriza sí.

OTROS	TRANSPORTE PÚBLICO	Hay un bus para Puerto Viejo sale 5:00 am. Y regresa 5:00 pm. y unos cuantas personas cuentan con vehículo particular.
	BANCOS	No hay, están en Puerto Viejo los más importantes, como ser: Banco de Costa Rica, Popular y Nacional (60km)
	COMERCIO	Venta de ganado en las subastas, venta de leche, queso y un poco de productos agrícolas.
	AFECTACIONES	La zona se puede ver afectada en parte por inundación del Río San Juan, principalmente en las construcciones o terrenos cerca de su ribera

OBSERVACIONES FINALES

El tipo de vivienda en la zona es rústica, de clase baja, la mayoría en madera, en regular a mal estado.





FICHA RESUMEN DE IDENTIFICACIÓN COMUNITARIA

CONSTRUIMOS UN PAÍS SEGURO

comunidad	provincia	cantón	distrito	FECHA	funcionarios
FATIMA	HEREDIA	SARAPIQUI	LLANURAS DEL GASPAR	21/03/12	E.M.Q F.C.C
COORDENADAS	LATITUD 10°42'56.12" N LONGITUD 83°52'0.94" W				
INFORMANTE	Gerardo Quiros				



SERVICIOS PUBLICOS

ELECTRICIDAD

Cuentan con electricidad debido a la construcción de la trocha

AGUA POTABLE

No cuentan con un acueducto, el agua utilizada para consumo y uso diario es de pozos

RECOLECCION DE DESECHOS

No existe recolección de desechos en la zona, familias entierran o queman la basura

familias

35

viviendas

46

mujeres

92

hombres

85

menores

110

REDES

PLUVIALES

No existe alcantarillado pluvial en la zona, en algunas zonas usan caños o existe la cuneta en tierra de la trocha

AGUAS SERVIDAS

No existe sistema de tratamiento de aguas servidas, la mayoría utilizan tanques sépticos y drenajes o pozos negros

VIAS

Se accesa a la zona mediante carretera en lastre buen estado, que comunica Sarapiquí con Fátima, entroncando con la Trocha Juan Rafael Mora, en lastre buen estado

ILUMINACION PÚBLICA

Sobre la carretera Juan Rafael Mora Porras



ZONAS	ZONAS VERDES	No existen zonas verdes, tipo parques, aunque por la ubicación del sitio, existe mucha zona verde en ribera del río y alrededores
	RECREATIVAS	Junto a la nueva escuela existe una plaza de deportes. Así mismo en la zona central existe redondel de toros y plaza de deportes.
	COMUNALES	No tienen, hacen la reunión en la escuela del lugar, o en los alrededores si esta bien el tiempo.

EMPLEO

La mayoría de la gente se emplea como peón de fincas, trabajan en la ganadería, producción de queso y agrícola en forma limitada.

EDUCACION	ESCUELA	Escuela de Fátima, con 30 estudiantes y tres maestros, tres aulas nuevas, tienen comedor con espacio limitado.
	COLEGIO	Van a La Aldea (Liceo Rural de La Aldea), aprox. a 8 Km de la comunidad.
	UNIVERSIDAD	No hay en la zona, la UNED está en Puerto Viejo, a 52 km aprox, La UNA en Horquetas de Sarapiquí (54 km aprox), otros en Guápiles.

SALUD	EBAIS	Los de la C.C.S.S. por medio del EBAIS ambulante, vienen dos veces por mes, para atender a la comunidad.
	CLINICA	Está en Puerto Viejo de Sarapiquí, (CCSS.) (52 Km)
	HOSPITAL	Heredia, (San Vicente Paul), y otras veces atienden en Guápiles (80 Km).

SEGURIDAD	ESTACION	No hay, solo cuando necesitan llaman a la policía fronteriza de Delta costa Rica, además siempre pasan por el lugar.
	MOVIL	No tienen.

OTROS	TRANSPORTE PÚBLICO	Una vez por día, pasa a las 6:00 am. para Puerto Viejo y vuelve por la tarde a las 4:00 pm. y alguno que cuenta con vehículo particular.
	BANCOS	No hay. Solo en Puerto Viejo (Banco de Costa Rica, Popular, Nacional y Coocique. (52 km)
	COMERCIO	Venta de queso, leche, ganado en las subastas de Guápiles y dos pulperías pequeñas.
	AFECTACIONES	La zona se puede ver afectada en parte por inundación del Río San Juan, principalmente en las construcciones o terrenos cerca de su ribera

OBSERVACIONES FINALES

El tipo de vivienda en la zona es rústica, de clase baja, la mayoría en madera, en regular a mal estado.





FICHA RESUMEN DE IDENTIFICACIÓN COMUNITARIA

CONSTRUIMOS UN PAÍS SEGURO

comunidad	provincia	cantón	distrito	FECHA	funcionarios
BOCA CEIBA	HEREDIA	SARAPIQUI	LLANURAS DEL GASPAR	21/03/12	E.M.Q F.C.C
COORDENADAS	LATITUD 10°41'52.18" N LONGITUD 83°56'2.79" W				
INFORMANTE	Gerardo Quiros				



SERVICIOS PUBLICOS

ELECTRICIDAD Cuentan con electricidad debido a la construcción de la trocha

AGUA POTABLE No cuentan con un acueducto, el agua utilizada para consumo y uso diario es de pozos

RECOLECCION DE DESECHOS No existe recolección de desechos en la zona, familias entierran o queman la basura

familias

34

viviendas

34

mujeres

85

hombres

74

menores

105

REDES

PLUVIALES No existe alcantarillado pluvial en la zona, en algunas zonas usan caños o existe la cuneta en tierra de la trocha

AGUAS SERVIDAS No existe sistema de tratamiento de aguas servidas, la mayoría utilizan tanques sépticos y drenajes o pozos negros

VIAS Se accesa a la zona mediante carretera en lastre buen estado, que comunica Sarapiquí con Fátima, entroncando con la Trocha Juan Rafael Mora, en lastre buen estado

ILUMINACION PÚBLICA
Sobre la carretera Juan Rafael Mora Porras



ZONAS	ZONAS VERDES	No existen zonas verdes, tipo parques, aunque por la ubicación del sitio, existe mucha zona verde en ribera del río y alrededores
	RECREATIVAS	Junto a la nueva escuela existe una plaza de deportes. Así mismo en la zona central existe redondel de toros y plaza de deportes.
	COMUNALES	No hay, hacen la reunión en la Escuela.

EMPLEO

La mayoría trabaja como peón en fincas ganaderas, y un poco de agricultura.

EDUCACION	ESCUELA	Escuela de Boca Ceiba, con 15 estudiantes de primaria del primer grado al sexto grado.
	COLEGIO	Van al Liceo Rural de la Gata, el bus escolar los transporta, aprox. a 10 km de la zona.
	UNIVERSIDAD	La UNED que se encuentra en Puerto Viejo (50 km aprox), la UNA en Horquetas (51 km) y privados en Guápiles (80 km), área metropolitana.

SALUD	EBAIS	No existe, utilizan el EBAIS de la comunidad de La Gata, donde atienden cada 15 días. (10 km aprox)
	CLINICA	En Puerto Viejo de Sarapiquí (C.C.S.S.) (50 Km)
	HOSPITAL	San Vicente Paul de Heredia, y también en muchas ocasiones lo envían a Guápiles (80 km).

SEGURIDAD	ESTACION	Atiende la policía fronteriza de la Boca Sarapiquí
	MOVIL	Solamente cuentan con una motocicleta para realizar las rondas de control, hace falta vehículos, personal y enseres para el destacamento.

OTROS	TRANSPORTE PÚBLICO	Sale el bus tres veces a la semana lunes, miércoles y viernes (5.00 am y retorna a 5:00 pm. y para los estudiantes hay un bus especial para el transporte al colegio.
	BANCOS	Los principales bancos se encuentran en Puerto Viejo (Banco de Costa Rica, Nacional, Popular y la Cooperativa COOIQUE) (50Km)
	COMERCIO	No hay, todo realizan en Puerto Viejo o alrededores, como La Gata, Aldea y otros, también comercian con el ganado, venta de queso y leche.
	AFECTACIONES	La zona se puede ver afectada en parte por inundación del Río San Juan, principalmente en las construcciones o terrenos cerca de su ribera

OBSERVACIONES FINALES

El tipo de vivienda en la zona es rústica, de clase baja, la mayoría en madera, en regular a mal estado.





FICHA RESUMEN DE IDENTIFICACIÓN COMUNITARIA

CONSTRUIMOS UN PAÍS SEGURO

comunidad	provincia	cantón	distrito	FECHA	funcionarios
BOCA SARAPIQUI	HEREDIA	SARAPIQUI	CUREÑA	22/03/12	E.M.Q F.C.C
COORDENADAS	LATITUD 10°42'58.08" N LONGITUD 83°56'18.30" W				
INFORMANTE	Oficial Daniel Madrigal Porras (Policía Fronteriza)				



SERVICIOS PUBLICOS

ELECTRICIDAD

No cuentan con electricidad. En la zona no existe el servicio

AGUA POTABLE

No cuentan con un acueducto, el agua utilizada para consumo y uso diario es de pozos

RECOLECCION DE DESECHOS

No existe recolección de desechos en la zona, familias entierran o queman la basura

familias

15

viviendas

15

mujeres

32

hombres

28

menores

35

REDES

PLUVIALES

No existe alcantarillado pluvial en la zona, en algunas zonas usan caños o existe la cuneta en tierra de la trocha

AGUAS SERVIDAS

No existe sistema de tratamiento de aguas servidas, la mayoría utilizan tanques sépticos y drenajes o pozos negros

VIAS

Se accesa a la zona mediante carretera en lastre buen estado, que comunica Sarapiquí con Tambor, entroncando con la Trocha Juan Rafael Mora, en tierra regular estado

ILUMINACION PÚBLICA

No existe.



ZONAS	ZONAS VERDES	No existen zonas verdes, tipo parques, aunque por la ubicación del sitio, existe mucha zona verde en ribera del río y alrededores
	RECREATIVAS	No existen zonas recreativas en la comunidad
	COMUNALES	No existen zonas comunales

EMPLEO

La mayoría se dedica a trabajar como peón de finca, la zona es eminentemente ganadera y la agricultura

EDUCACION	ESCUELA	No hay escuela, los pocos niños van a Boca Ceiba (1.5 Km.)
	COLEGIO	No hay colegio en el lugar, van a la población de La Gata (Liceo Rural de La Gata) (aprox a 14 km)
	UNIVERSIDAD	Estudian por medio de la UNED en su mayoría, en Puerto Viejo (35 km), hay otros centros educativos en Horquetas (UNA, 50 km), y los privados en San Carlos y Guápiles.

SALUD	EBAIS	Son atendidos en la comunidad de La Gata, donde vienen los personeros de la C.C.S.S. cada 15 días, a dar consultas a los enfermos.
	CLINICA	La Clínica se encuentra en Puerto Viejo (35 km), donde les dan atención pero está distante y los costos del pasaje en bus son altos.
	HOSPITAL	Cuando la situación lo amerite, lo envían al Hospital San Vicente Paul de Heredia, y también de emergencia a Guápiles (80 km).

SEGURIDAD	ESTACION	La policía del Puesto Fronterizo atiende según su capacidad , ya que no cuentan con vehículos para su traslado, solo tienen una motocicleta.
	MOVIL	Tienen una motocicleta para la vigilancia del puesto y para atender a la gente que lo necesite.

OTROS	TRANSPORTE PÚBLICO	Sale dos veces por semana un Bus para Puerto Viejo (5:00 am. a 5:00 pm.) y también utilizan el Río San Juan como medio de transporte.
	BANCOS	No hay en la zona , están en Puerto Viejo (Banco Costa Rica, Popular, Nacional y Coocique). (35 km)
	COMERCIO	Hay una pulpería, pequeño Bar –Restaurante, hay venta de quesos por ser la zona ganadera y pequeña agricultura.
	AFECTACIONES	La zona se puede ver afectada en parte por inundación del Río San Juan, principalmente en las construcciones o terrenos cerca de su ribera

OBSERVACIONES FINALES

El tipo de vivienda en la zona es rústica, de clase baja, la mayoría en madera, en regular a mal estado.





FICHA RESUMEN DE IDENTIFICACIÓN COMUNITARIA

CONSTRUIMOS UN PAÍS SEGURO

comunidad	provincia	cantón	distrito	FECHA	funcionarios
TAMBOR	HEREDIA	SARAPIQUI	CUREÑA	22/03/12	E.M.Q F.C.C
COORDENADAS	LATITUD 10°43'53.23" N LONGITUD 83°58'10.06" W				
INFORMANTE	Cándida Rosa Cruz Espinoza (maestra de escuela)				



SERVICIOS PUBLICOS

ELECTRICIDAD

Cuentan con electricidad, gracias a la construcción de la trocha

AGUA POTABLE

No cuentan con un acueducto, el agua utilizada para consumo y uso diario es de pozos

RECOLECCION DE DESECHOS

No existe recolección de desechos en la zona, familias entierran o queman la basura

familias

40

viviendas

40

mujeres

79

hombres

81

menores

90

REDES

PLUVIALES

No existe alcantarillado pluvial en la zona, en algunas zonas usan caños o existe la cuneta en tierra de la trocha

AGUAS SERVIDAS

No existe sistema de tratamiento de aguas servidas, la mayoría utilizan tanques sépticos y drenajes o pozos negros

VIAS

Se accesa a la zona mediante carretera en lastre buen estado, que comunica Sarapiquí con Tambor, entroncando con la Trocha Juan Rafael Mora, en tierra regular estado

ILUMINACION PÚBLICA

No existe.



ZONAS	ZONAS VERDES	No existen zonas verdes, tipo parques, aunque por la ubicación del sitio, existe mucha zona verde en ribera del río y alrededores
	RECREATIVAS	Existe una plaza de deportes privada junto a la comunidad, que es prestada por el dueño para ciertos eventos
	COMUNALES	No tienen, en muchas ocasiones las reuniones comunales se realizan en la escuela del lugar

EMPLEO

La mayoría se dedica a trabajar como peón de finca, la zona es eminentemente ganadera y la agricultura

EDUCACION	ESCUELA	Está desde el 2002 en el lugar, sobre pilones de 70 centímetros de altura del suelo, para evitar la inundación en las llenas que se presentan.
	COLEGIO	Van a la Comunidad de La Gata (Liceo Rural de La Gata), es Telesecundaria . (20 km)
	UNIVERSIDAD	Estudian por medio de la UNED (Puerto Viejo 35 km).

SALUD	EBAIS	Atienden cada 15 días, o sea 2 veces por mes, las instalaciones están en malas condiciones para la atención de las familias (Está en construcción las nuevas instalaciones).
	CLINICA	No hay, van para Puerto Viejo de Sarapiquí (35 km).
	HOSPITAL	Les corresponde el Hospital de San Vicente Paul de Heredia, en muchas ocasiones envían para la ciudad de Guápiles (80 km).

SEGURIDAD	ESTACION	En la comunidad de Golfito está ubicado el puesto policial, cada semana hacen el recorrido y cuando es necesario lo llaman los vecinos.
	MOVIL	Los policías tienen una moto y un vehículo para el recorrido de la zona.

OTROS	TRANSPORTE PÚBLICO	Hay un bus que viaja tres veces por semana (lunes, jueves y sábado) sale 5:00 am. y regresa a las 6:00 pm. de Puerto Viejo, y los pases cuestan por persona 2.500 colones.
	BANCOS	En Puerto Viejo (Banco Nacional, banco de Costa Rica, Popular y Coocique) (35 km)
	COMERCIO	Ganadera, venta de quesos y muy poco de producción agrícola.
	AFECTACIONES	La zona se puede ver afectada en parte por inundación del Río San Juan, principalmente en las construcciones o terrenos cerca de su ribera

OBSERVACIONES FINALES

El tipo de vivienda en la zona es rústica, de clase baja, la mayoría en madera, en regular a mal estado.





FICHA RESUMEN DE IDENTIFICACIÓN COMUNITARIA

CONSTRUIMOS UN PAÍS SEGURO

comunidad	provincia	cantón	distrito	FECHA	funcionarios
REMOLINITOS	HEREDIA	SARAPIQUI	CUREÑA	19/04/12	E.M.Q F.C.C
COORDENADAS	LATITUD 10°47'28.81" N LONGITUD 84°01'40.04" W				
INFORMANTE	Profesor: Roberto Molina Palacios				



SERVICIOS PUBLICOS

ELECTRICIDAD No cuentan con electricidad. En la escuela utilizan paneles solares, o utilizan plantas.

AGUA POTABLE No cuentan con un acueducto, el agua utilizada para consumo y uso diario es de pozos

RECOLECCION DE DESECHOS No existe recolección de desechos en la zona, familias entierran o queman la basura

familias

9

viviendas

9

mujeres

20

hombres

16

menores

21

REDES

PLUVIALES No existe alcantarillado pluvial en la zona, en algunas zonas usan caños o existe la cuneta en tierra de la calle al frente

AGUAS SERVIDAS No existe sistema de tratamiento de aguas servidas, la mayoría utilizan tanques sépticos y drenajes o pozos negros

VIAS Se accesa a la zona mediante la trocha Juan Rafael Mora, cuyo trayecto de Tambor hacia Remolinitos esta en muy mal estado por tramos, en tierra.

ILUMINACION PÚBLICA
No existe iluminación pública



ZONAS	ZONAS VERDES	No existen zonas verdes, tipo parques, aunque por la ubicación del sitio y el Río San Juan , existe mucha zona verde en alrededores
	RECREATIVAS	Existe una plaza de deportes junto a la escuela, sin mantenimiento.
	COMUNALES	No existen zonas comunales

EMPLEO

La mayoría se dedica a trabajar como peón de finca, la zona es eminentemente ganadera y la agricultura

EDUCACION	ESCUELA	Escuela de Remolinito, unidocente, con 22 estudiantes
	COLEGIO	Liceo La Unión del Toro (20 km), en Boca Tapada (41 km)
	UNIVERSIDAD	UNED en Puerto Viejo (45 km), y otros van a Ciudad Quesada (90 km), son centros de población que ofrecen servicios.

SALUD	EBAIS	No hay, las familias van a Tambor (10 km), donde atienden 2 veces por mes, otros van a Trinidad o Los Ángeles. (13 km)
	CLINICA	Está en Puerto Viejo (C.C.S.S.) (45 km)
	HOSPITAL	El Hospital de Heredia (San Vicente Paul) y también atienden a veces en Guápiles. (90 km)

SEGURIDAD	ESTACION	No hay, hay un puesto policial en Golfito, quienes hacen la ronda por la zona, una vez por semana y también cuando llaman los vecinos por teléfono.
	MOVIL	Cuentan con una motocicleta y un vehículo para su desplazamiento.

OTROS	TRANSPORTE PÚBLICO	No hay, por que el camino es la Trocha recién abierta y está en tierra que hace difícil el tránsito, viajan por caballo, por bote y a pie lo necesario.
	BANCOS	En Puerto Viejo están los Bancos costa Rica, Popular, Nacional y Coocique. (45 km)
	COMERCIO	Zona ganadera, venden ganado en subastas de Guápiles.
	AFECTACIONES	Puede presentarse problemática por la ubicación del Río San Juan, que puede inundar algunas zonas

OBSERVACIONES FINALES

El tipo de vivienda en la zona es rústica, de clase baja, la mayoría en madera, en regular a mal estado.





FICHA RESUMEN DE IDENTIFICACIÓN COMUNITARIA

CONSTRUIMOS UN PAÍS SEGURO

comunidad	provincia	cantón	distrito	FECHA	funcionarios
BOCA CUREÑA – PALO SECO	HEREDIA	SARAPIQUI	CUREÑA	19/04/12	E.M.Q F.C.C
COORDENADAS	LATITUD 10°46'11.55" N LONGITUD 84°05'47.74" W				
INFORMANTE	Profesor: Jairo Murillo Araya				



SERVICIOS PUBLICOS

ELECTRICIDAD

Cuentan con electricidad, gracias a la construcción de la trocha.

AGUA POTABLE

No cuentan con un acueducto, el agua utilizada para consumo y uso diario es de pozos

RECOLECCION DE DESECHOS

No existe recolección de desechos en la zona, familias entierran o queman la basura

familias

52

viviendas

50

mujeres

110

hombres

90

menores

115

REDES

PLUVIALES

No existe alcantarillado pluvial en la zona, en algunas zonas usan caños o existe la cuneta en tierra de la calle al frente

AGUAS SERVIDAS

No existe sistema de tratamiento de aguas servidas, la mayoría utilizan tanques sépticos y drenajes o pozos negros

VIAS

Se accesa a la zona mediante la trocha Juan Rafael Mora, cuyo trayecto desde Tambor esta en muy mal estado por tramos, en tierra. Se puede ingresar también por Boca Tapada, San Carlos

ILUMINACION PÚBLICA

Existe iluminación pública

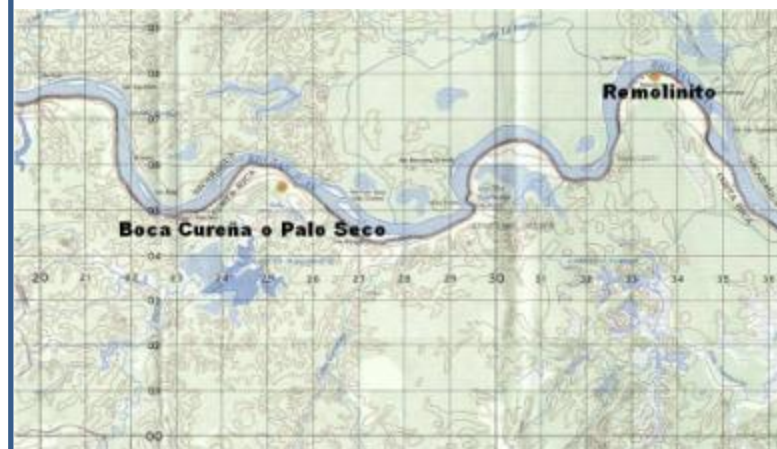

ZONAS	ZONAS VERDES	No existen zonas verdes, tipo parques, aunque por la ubicación del sitio y el Río San Juan , existe mucha zona verde en alrededores
	RECREATIVAS	Existe una plaza de deportes junto a la escuela, sin mantenimiento.
	COMUNALES	No existen zonas comunales

EMPLEO

Peón de fincas, venta de queso, productos agrícolas en poca porción.

EDUCACION	ESCUELA	Escuela Santana, Boca Cureña (Palo Seco) también llamada La Cureña.
	COLEGIO	Tele Secundaria en Boca San Carlos a 15 Km.
	UNIVERSIDAD	Van a Ciudad Quesada, a los distintos centros educativos (77 km).

SALUD	EBAIS	Viene los puestos ambulantes, 2 veces por año, la mayoría viajan a San Carlos (77 km).
	CLINICA	Van a Saíno de Pital de San Carlos (35 km).
	HOSPITAL	San Carlos (Ciudad Quesada) (77 km).

SEGURIDAD	ESTACION	No hay, el puesto de policía de Boca San Carlos hacen un recorrido a la zona cada semana, pero cuando urge los vecinos llaman.
	MOVIL	Cuentan con vehículo y moto para el recorrido.

OTROS	TRANSPORTE PÚBLICO	Viajan por bote y a caballo
	BANCOS	No hay, están en Ciudad Quesada (77 km).
	COMERCIO	Venta de ganado, pulperías, y zona turística.
	AFECTACIONES	Puede presentarse problemática por la ubicación del Río San Juan, que puede inundar algunas zonas

OBSERVACIONES FINALES

El tipo de vivienda en la zona es rústica, de clase baja, la mayoría en madera, en regular a mal estado.





FICHA RESUMEN DE IDENTIFICACIÓN COMUNITARIA

CONSTRUIMOS UN PAÍS SEGURO

comunidad	provincia	cantón	distrito	FECHA	funcionarios
COPALCHI	HEREDIA	SARAPIQUI	CUREÑA	20/04/12	E.M.Q F.C.C
COORDENADAS	LATITUD 10°42'34.01" N LONGITUD 83°59'28.27" W				
INFORMANTE	Profesora: María del Carmen Rojas Delgado				



SERVICIOS PUBLICOS

ELECTRICIDAD

Cuentan con electricidad, gracias a la construcción de la trocha

AGUA POTABLE

No cuentan con un acueducto, el agua utilizada para consumo y uso diario es de pozos

RECOLECCION DE DESECHOS

No existe recolección de desechos en la zona, familias entierran o queman la basura

familias

10

viviendas

10

mujeres

29

hombres

27

menores

40

REDES

PLUVIALES

No existe alcantarillado pluvial en la zona, en algunas zonas usan caños o existe la cuneta en tierra de la calle al frente

AGUAS SERVIDAS

No existe sistema de tratamiento de aguas servidas, la mayoría utilizan tanques sépticos y drenajes o pozos negros

VIAS

Se accesa a la zona mediante carretera en lastre buen estado, que comunica Sarapiquí con Tambor, entroncando con la Trocha Juan Rafael Mora, en tierra regular estado

ILUMINACION PÚBLICA

Existe en la calle al frente del poblado, que comunica con Tambor



ZONAS	ZONAS VERDES	No existen zonas verdes, tipo parques, aunque por la ubicación del sitio, existe mucha zona verde en alrededores
	RECREATIVAS	Existe una plaza de deportes junto a la comunidad, sin mantenimiento. La escuela posee una zona de juegos para los niños
	COMUNALES	No existen zonas comunales, cuando hay reunión lo hacen en la Escuela del lugar.

EMPLEO

Peón de fincas (zona ganadera).

EDUCACION	ESCUELA	Escuela Copalchí con 13 estudiantes.
	COLEGIO	Viajan a la Unión del Toro (Comunidad 5 km). Es Telesecundaria, el transporte es por medio de una buseta que el IMAS paga.
	UNIVERSIDAD	Van a Ciudad Quesada (100 km).

SALUD	EBAIS	Viajan a Los Angeles y atiende los jueves cada 15 días (7 km).
	CLINICA	No hay, Viajan a la Clínica de Puerto Viejo (32 km)
	HOSPITAL	Al hospital de Heredia (San Vicente de Paul)

SEGURIDAD	ESTACION	Atiende el puesto policial de Golfito y hacen un recorrido por semana, pero vienen cuando se les llama por radio.
	MOVIL	Tienen vehículo y una moto.

OTROS	TRANSPORTE PÚBLICO	Hay transporte público tres veces por semana (lunes miércoles y Viernes) con horario de 5:00 am. Y regresa a las 2:30 pm. Puerto Viejo.
	BANCOS	En Puerto Viejo (Nacional, Popular, Costa Rica y Coocique) (32 km).
	COMERCIO	Ganadera, turismo.
	AFECTACIONES	No se presentan afectaciones de orden físico en la comunidad

OBSERVACIONES FINALES

El tipo de vivienda en la zona es rústica, de clase baja, la mayoría en madera, en regular a mal estado.





Ministerio de Vivienda
y Asentamientos Humanos
República de Costa Rica

CONSTRUIMOS UN PAÍS SEGURO

FICHA RESUMEN DE IDENTIFICACIÓN CANTÓN POCOCI



FICHA RESUMEN DE IDENTIFICACIÓN COMUNITARIA

CONSTRUIMOS UN PAÍS SEGURO

comunidad	provincia	cantón	distrito	FECHA	funcionarios
EL JOBO	LIMÓN	POCOCÍ	COLORADO	15/03/2012	YMP
COORDENADAS	LATITUD 10°47'19.42"N - LONGITUD 83°42'3.35"O				RGR.
INFORMANTE	Erick Herrera – SINAC				

SERVICIOS PUBLICOS

ELECTRICIDAD

No

AGUA POTABLE

No

RECOLECCION DE DESECHOS

No

REDES

PLUVIALES

No

AGUAS SERVIDAS

No

VIAS

Río San Juan

ILUMINACION PÚBLICA

No

familias

16

viviendas

N/A

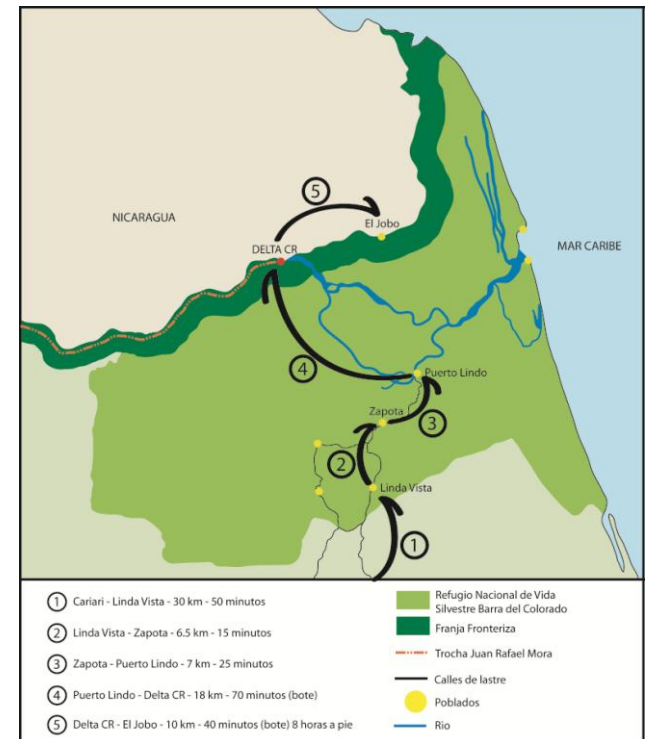

ZONAS	ZONAS VERDES	No
	RECREATIVAS	No
	COMUNALES	No

EMPLEO

EDUCACION	ESCUELA	Cerrada
	COLEGIO	No
	UNIVERSIDAD	No

SALUD	EBAIS	No
	CLINICA	No
	HOSPITAL	No

SEGURIDAD	ESTACION	No
	MOVIL	No

OTROS	TRANSPORTE PÚBLICO	Lancha
	BANCOS	No
	COMERCIO	No
	AFECTACIONES	Zona Fronteriza y dentro de Refugio Nacional de Vida Silvestre

OBSERVACIONES FINALES
No se pudo ingresar al sitio debido a que el acceso es mediante el Río San Juan y se encuentra restringido por el conflicto internacional en La Haya, además existe un conflicto en la zona al querer darle a la zona la categoría de Parque Nacional.



Ministerio de Vivienda
y Asentamientos Humanos
República de Costa Rica

CONSTRUIMOS UN PAÍS SEGURO

FICHA RESUMEN DE IDENTIFICACIÓN CANTÓN LOS CHILES



FICHA RESUMEN DE IDENTIFICACIÓN COMUNITARIA

CONSTRUIMOS UN PAÍS SEGURO

COMUNIDAD	PROVINCIA	CANTÓN	DISTRITO	FECHA	FUNCIONARIO/A
La Trocha	Alajuela	Los Chiles	Los Chiles	13/03/2012	Susan V. G.
COORDENADAS	11°01'01.20" N, 84° 32'16.85"				Francisco P.
INFORMANTE	Juan Carlos Carvajal y Roberto Lopez (oficiales Fuerza Pública La Trocha), Gilania Varela y Jazmín Talavera (directora y cocinera Escuela La Trocha).				

SERVICIOS PUBLICOS

ELECTRICIDAD

Cuentan con servicio eléctrico.

AGUA POTABLE

No cuentan con agua potable, el agua que utilizan es de pozo, la mayoría de las familias no tienen bomba.

RECOLECCION DE DESECHOS

No tienen este servicio, entierran la basura.

REDES

PLUVIALES

No tienen.

AGUAS SERVIDAS

Fosas sépticas.

VIAS

Lastre.

ILUMINACION PÚBLICA

Cuentan con iluminación pública.

Familias

30 aprox.

Mujeres

50

Menores 15 años

40

Viviendas

18

Hombres

54

Población

104



ZONAS	ZONAS VERDES	No tienen zonas específicas.
	RECREATIVAS	La plaza de la escuela la utiliza la comunidad, y la escuela le da mantenimiento.
	COMUNALES	No tienen.

EMPLEO		
		Agricultura: siembra y cosecha de yuca, maíz, ñampi, frijol para consumo propio o para la venta, o peones en naranjales.
EDUCACION	ESCUELA	La Trocha: Tienen dos aulas, un comedor, dos baños, una letrina y una plaza. Una maestra, una directora que funciona como maestra, una cocinera y 76 estudiantes (44 hombres y 30 mujeres). Hay familias que viven en Nicaragua y envían a sus hijos/as costarricenses a esta escuela. Le brindan a los/as estudiantes desayuno y almuerzo.
	COLEGIO	Asisten al Colegio de Medio Queso.
	UNIVERSIDAD	No tienen Universidad. El cantón de Los Chiles no tiene universidades privadas ni estatales.
SALUD	EBAIS	Medio Queso, aunque la población asiste al puesto de salud de este EBAIS, que esta ubicado en Santa Fe, atienden una vez por semana.
	CLÍNICA	No tienen.
	HOSPITAL	De los Chiles.

SEGURIDAD	ESTACION	Tienen un puesto policial de la Fuerza Pública, con dos funcionarios por turno (trabajan 10 días 24 horas), luego cambian de funcionarios. Cubren los poblados de Santa Fe, Pueblo Nuevo y La Trocha.
	MOVIL	No tienen unidad móvil, lo que tienen a disposición son dos caballos. Hacen los patrullajes a pie o a caballo.

OTROS	TRASPORTE PÚBLICO	No tienen en el lugar, tienen que trasladarse caminando hasta Santa Fe.
	BANCOS	No hay en el lugar.
	COMERCIO	Dos pulperías, para otros servicios van a Santa Fe.
	AFECTACIONES	No hay, según mapa de riesgos de la Comisión Nacional de emergencias (CNE).

OBSERVACIONES FINALES
<p>En el lugar hay 5 adultos/as mayores, y, no hay personas con discapacidad. En la zona se da contrabando de carne, cerdo, madera, frijol. Tienen una iglesia evangélica. Hay 5 dueños/as de terrenos; una finca tiene una parte en Costa Rica y otra en Nicaragua (la casa). La información de cantidad de población, menores de 15 años, sexo y vivienda, se obtuvo de los balances de la (CCSS 2011), sin embargo, la cocinera y directora reportan 46 personas más, y en tiempo de cosecha de naranja puede aumentar a 300, por la llegada temporal de nicaragüenses.</p> <p>Necesidades: -Comunidad: problemática de desempleo, pobreza, vivienda, agua potable. -Fuerza Pública: agua potable, unidad móvil (ya que salen a patrullar a pie y se mojan, porque según indican los caballos están chollados, además cuando hay emergencias se llama a la patrulla de Los Chiles). -Escuela: infraestructura (vidrios, cielo raso).</p>





FICHA RESUMEN DE IDENTIFICACIÓN COMUNITARIA

CONSTRUIMOS UN PAÍS SEGURO

COMUNIDAD	PROVINCIA	CANTÓN	DISTRITO	FECHA	FUNCIONARIO/A
Cuatro Esquinas	Alajuela	Los Chiles	Los Chiles	13/03/2012	Susan V.G.
COORDENADAS	11°02'01.09" N, 84°37'48.51"				Francisco P.R.
INFORMANTE	José Francisco Álvarez (vecino que trabajo haciendo las asadas del AyA), Irma Vásquez (Directora Escuela Las Cuacas), Leonel Sandoval y Andrés Carmona (funcionarios Fuerza Pública).				

SERVICIOS PÚBLICOS

ELECTRICIDAD

Si tienen.

AGUA POTABLE

Desde noviembre de 2011 cuentan con agua potable, solo aproximadamente 3 casas no tienen el servicio.

RECOLECCIÓN DE DESECHOS

Hacen un hueco y entierran la basura y queman las hojas.

REDES

PLUVIALES

No existe alcantarillado pluvial, las aguas escurren cielo abierto, ocasionando saturación y obstrucción en época lluviosa.

AGUAS SERVIDAS

La disposición de aguas residuales es mediante tanque séptico y drenajes en el mejor de los casos, sino es mediante fosa séptica.

VÍAS

El rodamiento es lastre una parte, otra parte es de suelo, no existen cunetas, cordón de caño y aceras solo caños sin impermeabilizar.

ILUMINACIÓN PÚBLICA

Si tienen.

Familias

173 aprox.

Mujeres

177

Menores 15 años

164

Viviendas

103

Hombres

186

Población

363



ZONAS	ZONAS VERDES No tienen.
	RECREATIVAS Un redondel de toros, una plaza deportiva, una cancha de futbol cinco.
	COMUNALES Un salón comunal grande.

EMPLEO

Agricultura: venta y consumo de frijoles, maíz, yuca.
Jornaleros: piña, yuca, naranja.
Alquiler de terrenos para cultivos.

EDUCACION	ESCUELA Escuela Las Cuacas: tienen 172 estudiantes (desde preescolar hasta sexto grado), una directora, 3 docentes de materias básicas, una de ingles, una de preescolar, una cocinera. Se le da almuerzo al total de la población estudiantil. Tienen 5 aulas, un comedor, dos baños y una cancha.
	COLEGIO No hay en la zona, van al de Medio Queso. Tienen transporte escolar.
	UNIVERSIDAD No hay en la zona, tampoco en el cantón de Los Chiles.

SALUD	EBAIS En Medio Queso.
	CLÍNICA No hay.
	HOSPITAL Hospital de Los Chiles.

SEGURIDAD	ESTACIÓN Un puesto policial con dos guardas de seguridad, el local es prestado por la cañera. No tienen teléfono, cuando hay emergencia llaman por radio. Problemáticas de VIF en barrio Managuita.
	MOVIL No tienen, llaman al comando de Los Chiles.

OTROS	TRANSPORTE PÚBLICO Tienen servicio de bus, que realiza dos viajes al días, de lunes a viernes, aunque llueva. Servicio de taxi desde Los Chiles. La gente también se traslada a pie o en bicicleta.
	BANCOS No hay.
	COMERCIO 3 pulperías, un supermercado, una cantina.
	AFECTACIONES No existen amenazas naturales cercanas, según mapa de riesgos de la Comisión Nacional de Emergencias (CNE).

OBSERVACIONES FINALES

La información de cantidad de población, menores de 15 años, sexo y vivienda, se obtuvo de los balances de la (CCSS 2011), sin embargo, un vecino que construyó las asadas, reporta poco menos del doble de población. Por otro lado, según la directora, este año aumento la matrícula en la escuela, hay 30 niños/as más. La mayoría de los niños/as son costarricenses, con padre y madre de origen nicaragüense. En la escuela no hay teléfono ni computadoras. Hay una Asociación de Desarrollo, 2 iglesias (evangélica y católica), un teléfono público que no sirve. Hay alrededor de 3 personas con discapacidad, se da VIF, alcoholismo y desintegración familiar. **Necesidades de la comunidad:** teléfono fijo y público, calles, empleo, viviendas en buen estado, escritura.





FICHA RESUMEN DE IDENTIFICACIÓN COMUNITARIA

CONSTRUIMOS UN PAÍS SEGURO

COMUNIDAD	PROVINCIA	CANTÓN	DISTRITO	FECHA	FUNCIONARIO/A
El Refugio	Alajuela	Los Chiles	Los Chiles	14/03/2012	Susan V.G
COORDENADAS	11°03'52.54", 84°40'05.18"				Francisco P.
INFORMANTE	Cuidador de la finca El Refugio.				



SERVICIOS PUBLICOS

ELECTRICIDAD

No tienen.

AGUA POTABLE

De pozo.

RECOLECCION DE DESECHOS

Una parte se quema (por ejemplo los plásticos) y la orgánica se entierra.

familias

3

viviendas

2

mujeres

3

hombres

3

menores

4

REDES

PLUVIALES

No existe infraestructura.

AGUAS SERVIDAS

Se disponen en tanques sépticos y drenajes.

VIAS

Caminos de suelo.

ILUMINACION PÚBLICA

No hay.



ZONAS	ZONAS VERDES
	No hay.
	RECREATIVAS
	No hay.
	COMUNALES
	No hay.

EMPLEO

Ganadería: Cuido de ganado.
Cuido de finca.
Agricultura: Cosecha de maíz para consumo y venta.

EDUCACION	ESCUELA
	No hay, solo una en Punta Cortez. Aunque en la comunidad no hay personas menores con edad para ir a la escuela.
	COLEGIO
	Solo una persona asiste al CTP de Los Chiles, cursa el segundo año, viaja en bicicleta.
	UNIVERSIDAD
	No hay, tampoco en Los Chiles.

SALUD	EBAIS
	Asisten al de Medio Queso.
	CLÍNICA
	No hay.
	HOSPITAL
	De Los Chiles.

SEGURIDAD	ESTACION
	No hay.
	MOVIL
	Entra una patrulla, que viene de Los Chiles.

OTROS	TRANSPORTE PÚBLICO
	No hay transporte público, viajan en bicicleta o a caballo.
	BANCOS
	No hay.
	COMERCIO
	No hay, van a Cuatro Esquinas o a Punta Cortez.
	AFECTACIONES
	No hay, según mapa de riesgos de la Comisión Nacional de Emergencias (CNE). El lugar se encuentra ubicado a menos de un km. del humedal del río Medio Queso.

OBSERVACIONES FINALES

No hay personas adultas mayores o con discapacidad, la persona mayor tiene 50 años.

Una de las familias, que habita en la casa que cuida el señor entrevistado, es de origen nicaragüense, y esta en la zona por 3 meses para realizar trabajos de agricultura (por la temporada), luego regresan a Nicaragua.





FICHA RESUMEN DE IDENTIFICACIÓN COMUNITARIA

CONSTRUIMOS UN PAÍS SEGURO

COMUNIDAD	PROVINCIA	CANTÓN	DISTRITO	FECHA	FUNCIONARIO/A
Isla Chica	Alajuela	Los Chiles	Los Chiles	13/03/2012	Susan V. G
COORDENADAS	11°02'01.09" N, 84°34'22.96" O				Francisco P.
INFORMANTE	Karlin Gaitán y Asunción Peña (directora a.i y maestra Escuela Isla Chica).				

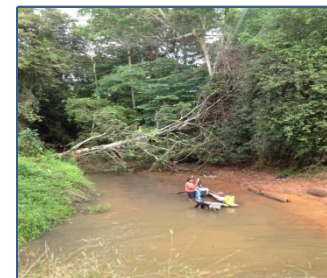

SERVICIOS PUBLICOS

ELECTRICIDAD

Si poseen, aunque algunas viviendas no la tienen instalada.

AGUA POTABLE

De pozo, algunas propiedades tienen bomba, algunas familias no tienen pozo (aprox. 10 viviendas) por lo que se bañan, lavan ropa, entre otros, en el río.

RECOLECCION DE DESECHOS

Queman la basura o la entierran en un hueco, no cuentan con servicio de recolección de basura.

PLUVIALES

No existe alcantarillados, cunetas, tragantes, pozos de registro, aguas escurren a cielo abierto ocasionando suelos fangosos.

AGUAS SERVIDAS

Tanques y fosas.

VIAS

Superficie de Calles sin capa de rodamiento ni lastre, de suelo arcilloso.

ILUMINACION PÚBLICA

Si existe servicio iluminación y electricidad suministrado por le ICE

REDES

familias

73 aprox.

mujeres

112

Menores 15 años

102

viviendas

60

hombres

115

Población

227



ZONAS	ZONAS VERDES
	No tienen.
	RECREATIVAS
	Una plaza.
	COMUNALES
	No hay.

EMPLEO
Agricultura: siembra y cosecha de piña, yuca. Alquiler de terrenos para siembra de arroz.

EDUCACION	ESCUELA	Escuela Isla Chica: Tienen 54 estudiantes (algunos/as viven en Nicaragua), dos maestras (una es directora), una cocinera, 2 aulas, una dirección, un comedor (se le da almuerzo a toda la población), 2 baños, un orinal. Tienen agua de pozo, pero en ocasiones se seca.
	COLEGIO	No tienen, van al de Medio Queso.
	UNIVERSIDAD	No hay en la comunidad, tampoco en el cantón de Los Chiles.

SALUD	EBAIS	Medio Queso.
	CLINICA	No hay.
	HOSPITAL	De Los Chiles.

SEGURIDAD	ESTACION	No hay.
	MOVIL	No hay.
	TRANSPORTE PÚBLICO	Cuentan con una buseta que entra una vez al día, solo cuando las condiciones del tiempo lo permiten. Hay una buseta para estudiantes del Colegio de Medio Queso.
OTROS	BANCOS	No hay.
	COMERCIO	Una pulpería.
	AFECCIONES	No hay, según mapa de riesgos de la Comisión Nacional de Emergencias (CNE).
OBSERVACIONES FINALES		

Comunidad: Algunos siembran lo que comen. No hay personas con discapacidad, hay aprox. 10 adultos/as mayores (la mayor tiene 100 años). Tienen una iglesia. La información de cantidad de población, menores de 15 años, sexo y vivienda, se obtuvo de los balances de la (CCSS 2011), sin embargo, el personal de la escuela reporta poco más del doble de población.

-Necesidades: Agua potable, caminos, teléfono, viviendas (ya que algunas tienen piso de tierra y no tienen electricidad), empleo ya que es temporal en la zona.

Escuela: Hay 3 familias que viven en Nicaragua, y sus hijos/as asisten a la Escuela. Algunas menores de edad se casan con hombres adultos (nicaragüenses) y dejan la Escuela.

-Necesidades: computadoras, impresoras, teléfono, agua, mobiliario.





Ministerio de Vivienda
y Asentamientos Humanos
República de Costa Rica

CONSTRUIMOS UN PAÍS SEGURO

FICHA RESUMEN DE IDENTIFICACIÓN CANTÓN LA CRUZ



FICHA RESUMEN DE IDENTIFICACIÓN COMUNITARIA

CONSTRUIMOS UN PAÍS SEGURO

comunidad	provincia	cantón	distrito	fecha	funcionarios
LA VIRGEN	GUANACASTE	LA CRUZ	SANTA CECILIA	27/04/2012	MARIO OLIVERA
COORDENADAS	11°06'38.42"N – 85°22'57.12"W				CHRISTIAN ESCOBAR
INFORMANTE	RODOLFO RODRIGUEZ, MAESTRO ESC. DE LA VIRGEN.				

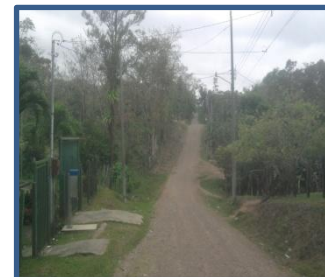

SERVICIOS PUBLICOS

ELECTRICIDAD

SI TIENEN, Y ES PROVISTO POR EL ICE DESDE EL AÑO 2005, CADA CASA CON MEDIDOR INDEPENDIENTE. RECIBEN REGULAR SERVICIO.

AGUA POTABLE

SI TIENEN, Y ES PROVISTO POR EL ACUEDUCTO RURAL DE SANTA CECILIA DESDE EL AÑO 2002. RECIBEN ABASTECIMIENTO REGULAR.

RECOLECCION DE DESECHOS

NO TIENEN, NI MUNICIPAL NI PRIVADO, EN LA PRATICA LA QUEMAN O LA ENTIERRAN UTILIZANDOLA COMO ABONO ORGANICO.

familias

55

viviendas

49

mujeres

131

hombres

139

menores

81

REDES

PLUVIALES

NO EXISTE INFRAESTRUCTURA NI SISTEMA DE CANALIZACION POR ZANJAS, EL AGUA PLUVIAL ESCURRE SUPERFICIALMENTE .

AGUAS SERVIDAS

NO EXISTE ALCANTARILLADO SANITARIO, APROX. EN 15 CASAS UTILIZAN TANQUES SEPTICOS Y EN 25 CASAS UTILIZAN DE HUECO.

VIAS

CALLE DE LASTRE EN MAL ESTADO, APROX. 10M DE ANCHO, QUE COMUNICAN A SANTA CECILIA CON COMUNIDADES FRONTERIZAS.

ILUMINACION PÚBLICA

SI TIENEN Y ES PROVISTO POR EL ICE DESDE EL AÑO 2005, PERO SOLO FRENTE A LAS VIVIENDAS EN EL RESTO DEL CAMINO NO HAY.

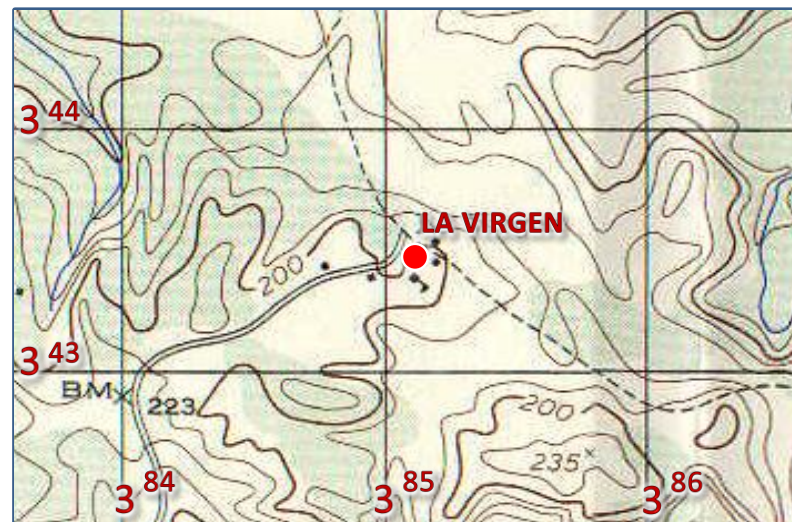

ZONAS

ZONAS VERDES

NO TIENEN AREAS DE PARQUES QUE PUEDAN UTILIZAR PARA EL ESPARCIMIENTO U ORNAMENTACIÓN COMO EMBELLECIMIENTO.

RECREATIVAS

SOLO HAY 1 PLAZA DE FUTBOL, CARECEN DE JUEGOS INFANTILES O DE ESPACIOS UTILIZABLES PARA RECREACE Y DISFRUTAR EN FAMILIA.

COMUNALES

NO TIENEN SALON COMUNAL NI INFRAESTRUTURA BASICA QUE LES PERMITA SOCIALIZAR Y COMPARTIR. (TIENEN 1 LOTE DE 1.000M²).

EMPLEO

PREDOMINA LA ACTIVIDAD AGRICOLA Y EN POCA ESCALA LA GANADERA DE SUBSISTENCIA, APROX. UN 60% DE LA PPOBLACION SE EMPLEAN COMO PEONES EN FINCAS ALEDAÑAS, OTROS VENDEN LO QUE CULTIVAN.

EDUCACION

ESCUELA

SI TIENEN, RECIBEN 50 DE PRIMARIA Y 7 DE KINDER, HAY 3 AULAS, 1 COMEDOR , 2 BAÑOS, LAS INSTALACIONES ESTAN EN BUEN ESTADO.

COLEGIO

NO TIENEN, UTILIZAN EL LICEO DE SANTA CECILIA, UBICADO APROX. A 10.5KM. CUYAS INSTALACIONES ESTAN EN BUEN ESTADO.

UNIVERSIDAD

NO HAY, Y LAS MAS CERCANAS SE UBICAN EN LA CRUZ O EN LIBERIA, CUYAS DISTANCIAS APROX. ES DE 43KM Y 94KM RESPECTIVAMENTE.

SALUD

EBAIS

SI TIENEN, PERO HACE 1 AÑO QUE ESTA SUSPENDIDO EL SERVICIO POR DETERIORO DE LA CUBIERTA, ALGUNAS PAREDES Y HUMEDAD.

CLINICA

NO TIENEN, UTILIZAN EL EBAIS DE SANTA CECILIA APROX. A 10.5KM, O LA CLINICA DE LA CRUZ APROX. A 43KM RECIBEN BUEN SERVICIO.

HOSPITAL

NO HAY, EL MAS CERCANO ES EL HOSPITAL ENRIQUE BALTODANO BRICEÑO UBICADO EN LA CIUDAD DE LIBERIA. APROX. A 94KM.

SEGURIDAD	ESTACION	NO TIENEN, PERO SON ATENDIDOS POR EL PUESTO UBICADO EN SANTRA CECILIA, APROX. 10.5Km.
	MOVIL	NO TIENEN PERO POR SER UNA ZONA DE PASO TRANSFRONTERIZO, EN OCACIONES PATRULLAN OFICIALES DEL COMANDO DE LA CRUZ.
OTROS	TRASPORTE PÚBLICO	SI TIENEN, REALIZAN 2 VIAJES DIARIOS SOLO ENTRE SEMANA, A LAS 6.00AM Y A LAS 12.00MD CON DESTINO A SANTA CECILIA A 10.5Km.
	BANCOS	NO HAY, UTILIZAN UNA MOVIL CAJERO DEL NACIONAL EN SANTA CECILIA, EN LA CRUZ APROX. 43KM ESTAN: POPULAR, NACIONAL Y CR.
	COMERCIO	SOLO TIENEN, 2 PULPERIAS PEQUEÑAS, LOS MAS CERCANO EN SANTA CECILIA APROX. 10.5KM, Y MAYORMENTE EN LA CRUZ APROX. 43KM.
	AFECTACIONES	CORREDOR FRONTERIZO ZONA INALIENABLE, Y CON BASE AL MAPA DE AMENAZAS DE LA CNE, NO HAY AFECTACIONES POR RIESGO EN LA COMUNIDAD. VER IMAGEN INFERIOR IZQUIERDA.
	OBSERVACIONES FINALES	
ESTE COMUNIDAD DATA DE 1920 Y SE UBICA APROX. 1.8KM DE LA LINEA FRONTERIZA NORTE, LAS FAMILIAS TIENEN CARTAS DE VENTAS PERO NO PLANOS NI ESCRITURAS, HAY 19 CASAS DE CONCRETO EN BUEN ESTADO, 13 ZOCCALO EN REGULAR ESTADO Y 17 DE MADERA EN MAL ESTADO.		

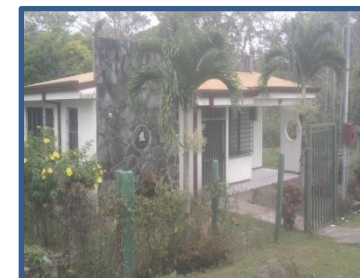
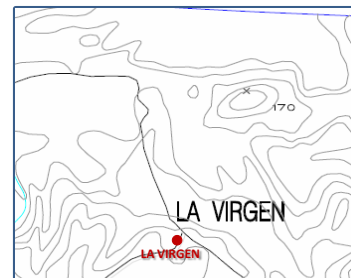



FICHA RESUMEN DE IDENTIFICACIÓN COMUNITARIA

CONSTRUIMOS UN PAÍS SEGURO

comunidad	provincia	cantón	distrito	fecha	funcionarios
LAS BRISAS	GUANACASTE	LA CRUZ	LA CRUZ	25/04/2012	MARIO OLIVERA
COORDENADAS	11°10'19.06"N – 85°34'10.79"W				CHRISTIAN ESCOBAR
INFORMANTE	MARCOS MACOTELO DAVILA, DIREC. DE LA ESCUELA.				



SERVICIOS PUBLICOS

ELECTRICIDAD

SI TIENEN, Y ES PROVISTO POR EL ICE DESDE EL AÑO 2006, CADA CASA CON MEDIDOR INDEPENDIENTE. RECIBEN BUEN SERVICIO.

AGUA POTABLE

SI TIENEN, Y ES PROVISTO POR EL ACUEDUCTO RURAL DE LAS BRISAS DESDE EL AÑO 2003. RECIBEN UN ABASTECIMIENTO REGULADO.

RECOLECCION DE DESECHOS

NO TIENEN, NI MUNICIPAL NI PRIVADO, EN LA PRATICA LA QUEMAN O LA ENTIERRAN UTILIZANDOLA COMO ABONO ORGANICO.

familias

40

viviendas

40

mujeres

60

hombres

70

menores

55

REDES

PLUVIALES

NO EXISTE INFRAESTRUCTURA NI SISTEMA DE CANALIZACION POR ZANJAS, EL AGUA PLUVIAL ESCURRE SUPERFICIALMENTE .

AGUAS SERVIDAS

NO EXISTE ALCANTARILLADO SANITARIO, APROX. EN 15 CASAS UTILIZAN TANQUES SEPTICOS Y EN 25 CASAS CON HUECO NEGRO.

VIAS

CALLE DE LASTRE EN MAL ESTADO, APROX. 10M DE ANCHO, QUE COMUNICA A LA CRUZ CON VARIAS COMUNIDADES FRONTERIZAS.

ILUMINACION PÚBLICA

SI TIENEN Y ES PROVISTO POR EL ICE DESDE EL AÑO 2006, PERO SOLO FRENTE A LAS VIVIENDAS EN EL RESTO DEL CAMINO NO HAY.

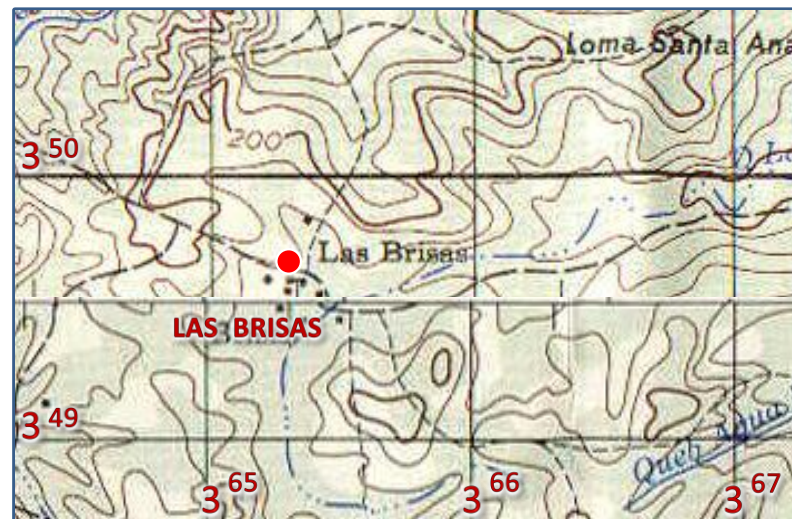

ZONAS	ZONAS VERDES	NO TIENEN AREAS DE PARQUES QUE PUEDAN UTILIZAR PARA EL ESPARCIMIENTO U ORNAMENTACIÓN COMO EMBELLECIMIENTO.
	RECREATIVAS	NO TIENEN, NO HAY PARQUE DE JUEGOS INFANTILES NI ESPACIOS QUE UTILICEN PARA RECREAR Y DISFRUTE FAMILIAR.
	COMUNALES	NO TIENEN SALON COMUNAL NI INFRAESTRUTURA BASICA QUE LES PERMITA SOCIALIZAR Y COMPARTIR.
	EMPLEO	
PREDOMINA LA ACTIVIDAD AGRICOLA Y EN POCA ESCALA LA GANADERA DE SUBSISTENCIA, APROX. UN 40% DE LA POBLACION SE EMPLEAN EN LABORES DOMESTICAS Y OTROS COMO PEONES EN FINCAS ALEDAÑAS.		
EDUCACION	ESCUELA	SI TIENEN, TANTO PRESCOLAR Y PRIMARIA EN LA ESCUELA PUBLICA DE LAS BRISAS, INSTALACIONES EN REGULAR ESTADO.
	COLEGIO	SI TIENEN, UTILIZAN TELESECUNDARIA HASTA 9° AÑO, NO TIENEN UN LUGAR FIJO O INSTALACIONES ADECUADAS, UTILIZAN UN GALERON.
	UNIVERSIDAD	NO HAY, Y LAS MAS CERCANAS SE UBICAN EN LA CRUZ O EN LIBERIA, CUYAS DISTANCIAS APROX. ES DE 23KM Y 75KM RESPECTIVAMENTE.
	OTROS	
SALUD	EBAIS	SI TIENEN, UBICADO APROX. 1KM DEL CENTRO DE POBLACION, SON ATENDIDOS EN CONSULTA SOLO LOS MARTES DE 7AM A LAS 3PM.
	CLINICA	NO TIENEN, UTILIZAN LA CLINICA UBICADA EN EL CENTRO DE LA CRUZ APROX. A 23KM, RECIBEN BUEN SERVICIO.
	HOSPITAL	NO HAY, EL MAS CERCANO ES EL HOSPITAL ENRIQUE BALTODANO BRICEÑO UBICADO EN LA CIUDAD DE LIBERIA. APROX. A 75KM.
	OTROS	

SEGURIDAD

ESTACION

NO TIENEN, PERO SON ATENDIDOS POR EL PUESTO UBICADO EN LAS BRISAS O LA CRUZ, APROX. 3.5Km Y 23Km RESPECTIVAMENTE.

MOVIL

NO TIENEN

OTROS

TRANSPORTE PÚBLICO

SI TIENEN, ES UN SERVICIO PRIVADO DE BUSETA QUE REALIZA 2 VIAJES DIARIOS SALIENDO A LAS 7.30am Y 12md, DESTINO LA CRUZ.

BANCOS

NO HAY, LOS MAS CERCANOS SE UBICAN EN LA CRUZ APROX. 23KM ENTRE ELLOS ESTAN: EL POPULAR, NACIONAL Y DE COSTA RICA.

COMERCIO

SOLO TIENEN, 2 PULPERIAS PEQUEÑAS, LOS MAS CERCANO ES EN SAN DIMAS APROX. 2KM, Y EN EL CENTRO DE LA CRUZ APROX. 23KM.

AFECTACIONES

CON BASE AL MAPA DE AMENAZAS DE LA CNE NO HAY AFECTACIONES POR RIESGO EN LA COMUNIDAD. VER IMAGEN INFERIOR IZQUIERDA.

OBSERVACIONES FINALES

ESTE COMUNIDAD DATA DE 1952 Y SE UBICA APROX. 3.5KM DE LA LINEA FRONTERIZA NORTE, ALGUNAS FAMILIAS SON PROPIETARIOS CON PLANO CATASTRO Y ESCRITURA, 10 CASAS DE CONCRETO EN REGULAR ESTADO, 5 DE ZOCCALO EN MAL ESTADO Y 25 SON DE MADERA EN MAL ESTADO.



FICHA RESUMEN DE IDENTIFICACIÓN COMUNITARIA

CONSTRUIMOS UN PAÍS SEGURO

comunidad	provincia	cantón	distrito	fecha	funcionarios
LAS MARIAS	GUANACASTE	LA CRUZ	SANTA CECILIA	27/04/2012	MARIO OLIVERA
COORDENADAS	11°04'46.70"N – 85°16'31.63"W				CHRISTIAN ESCOBAR
INFORMANTE	ALBERTO PERALTA, PTE. ASOCIACION D DESARROLLO.				



SERVICIOS PUBLICOS

ELECTRICIDAD

NO TIENEN, UTILIZAN CANDELAS O LAMPARAS DE CANFIN Y LA MAYORIA COCINAM CON LEÑA Y MUY POCOS CON COCINA DE GAS.

AGUA POTABLE

SI TIENEN, Y ES PROVISTO POR EL ACUEDUCTO RURAL DE CAOBA DESDE EL AÑO 1995. RECIBEN ABASTECIMIENTO REGULAR.

RECOLECCION DE DESECHOS

NO TIENEN, NI MUNICIPAL NI PRIVADO, EN LA PRATICA LA QUEMAN O LA ENTIERRAN UTILIZANDOLA COMO ABONO ORGANICO.

familias

29

viviendas

29

mujeres

59

hombres

70

menores

33

REDES

PLUVIALES

NO EXISTE INFRAESTRUCTURA NI SISTEMA DE CANALIZACION POR ZANJAS, EL AGUA PLUVIAL ESCURRE SUPERFICIALMENTE .

AGUAS SERVIDAS

NO EXISTE ALCANTARILLADO SANITARIO, APROX. EN 9 CASAS USAN LETRINAS Y EN 20 CASAS USAN DE HUECO .

VIAS

CALLE DE LASTRE EN MAL ESTADO, APROX. 10M DE ANCHO, QUE COMUNICAN A SANTA CECILIA CON COMUNIDADES FRONTERIZAS.

ILUMINACION PÚBLICA

NO TIENEN, LO MAS CERCANO ESTA EN LA COMUNIDAD DE LOS ANGELES, APROX. A 2KM DE ESTE SECTOR.

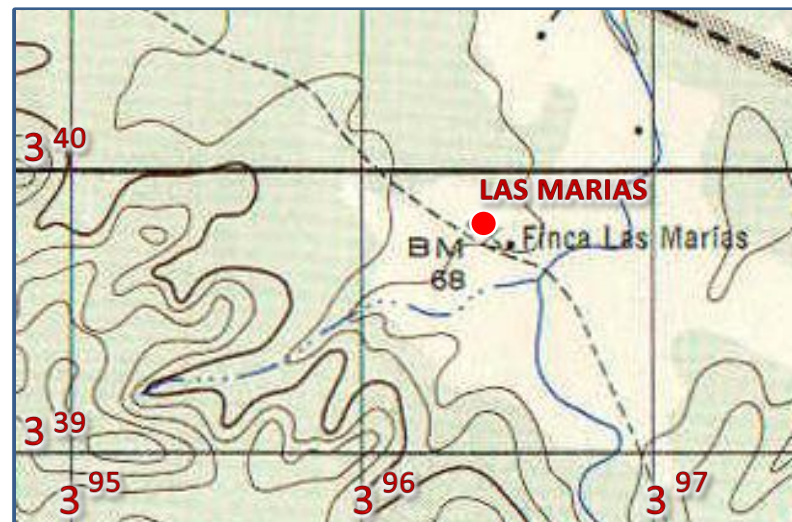

ZONAS	ZONAS VERDES
	NO TIENEN AREAS DE PARQUES QUE PUEDAN UTILIZAR PARA EL ESPARCIMIENTO U ORNAMENTACIÓN COMO EMBELLECIMIENTO.
	RECREATIVAS
	NO TIENEN PARQUE DE JUEGOS INFANTILES, NI CANCHA DE FUTBOL, O ESPACIOS QUE PUEDAN UTILIZAR PARA LA RECREACION FAMILIAR.
	COMUNALES
	NO TIENEN SALON COMUNAL NI INFRAESTRUTURA BASICA QUE LES PERMITA SOCIALIZAR Y COMPARTIR.

EMPLEO

PREDOMINA LA ACTIVIDAD AGRICOLA Y POCA ESCALA LA GANADERA DE SUBSISTENCIA, APROX. UN 30% DE LA POBLACION SE EMPLEAN COMO PEONES EN FINCAS ALEDAÑAS, OTROS CHAMBEAN EN SANTA CECILIA.

EDUCACION	ESCUELA
	NO TIENEN, UTILIZAN LA DE LOS ANGELES UBICADA APROX. A 2KM, LAS INSTALACIONES ESTAN EN REGULAR ESTADO.
	COLEGIO
	NO TIENEN, UTILIZAN EL LICEO DEL CAOBA, UBICADO APROX. A 7KM. CUYAS INSTALACIONES ESTAN EN REGULAR ESTADO.
	UNIVERSIDAD
	NO HAY, Y LAS MAS CERCANAS SE UBICAN EN LA CRUZ O EN LIBERIA, CUYAS DISTANCIAS APROX. ES DE 50KM Y 103KM RESPECTIVAMENTE.

SALUD	EBAIS
	NO TIENEN, USAN EL SERVICIO DEL CAOBA UBICADO APROX. A 7KM CUYA ATENCION ES DE LUNES A VIERNES DE 7:00AM A 3.00PM
	CLINICA
	NO TIENEN, UTILIZAN EL EBAIS DE SANTA CECILIA APROX. A 14KM, O LA CLINICA DE LA CRUZ APROX. A 50KM RECIBEN BUEN SERVICIO.
	HOSPITAL
	NO HAY, EL MAS CERCANO ES EL HOSPITAL ENRIQUE BALTODANO BRICEÑO UBICADO EN LA CIUDAD DE LIBERIA, APROX. A 103KM.

SEGURIDAD	ESTACION
	NO TIENEN, PERO SON ATENDIDOS POR EL PUESTO UBICADO EN EL CAOBA, APROX. 7Km.
	MOVIL
	NO TIENEN PERO POR SER UNA ZONA DE PASO TRANSFRONTERIZO, EN OCACIONES PATRULLAN OFICIALES DEL COMANDO DE LA CRUZ.

OTROS	TRASPORTE PÚBLICO
	NO TIENEN, UTILIZAN SERVICIO PRIVADO QUE SALE DE LOS ANGELES A 2KM, A LAS 6.00AM Y A LAS 12.00MD CON DESTINO SANTA CECILIA.
	BANCOS
	NO HAY, UTILIZAN UNA MOVIL CAJERO DEL NACIONAL EN SANTA CECILIA, APROX. A 14KM.
	COMERCIO
	NO TIENEN, LO MAS CERCANO ES EN EL CAOBA DONDE HAY 3 PULPERIAS, Y MAYORMENTE EN SANTA CECILIA APROX. A 14KM.
	AFECTACIONES
	CORREDOR FRONTERIZO ZONA INALIENABLE, Y CON BASE AL MAPA DE AMENAZAS DE LA CNE, ESTA CERCA DE 1 FALLA GEOLOGICA Y DESBORDAMIENTO DE RIO CAÑAS. VER IMAGEN INFERIOR IZQUIERDA

OBSERVACIONES FINALES

ESTA COMUNIDAD DATA DE 1910 Y SE UBICA APROX. A 800M DE LA LINEA FRONTERIZA NORTE, VARIAS FAMILIAS SE AUTODEFINEN PROPIETARIOS PERO SIN PLANO NI ESCRITURA, HAY 20 CASAS EN BUEN ESTADO, 5 CASAS EN REGULAR ESTADO Y 4 CASAS EN MAL ESTADO.





FICHA RESUMEN DE IDENTIFICACIÓN COMUNITARIA

CONSTRUIMOS UN PAÍS SEGURO

comunidad	provincia	cantón	distrito	fecha	funcionarios
LOS ANDES	GUANACASTE	LA CRUZ	GARITA	26/04/2012	MARIO OLIVERA
COORDENADAS	11°06'32.31"N – 85°30'56.25"W				CHRISTIAN ESCOBAR
INFORMANTE	LIDIETH ESPINOZA MARTINEZ, MIEMBRO COMUNAL.				

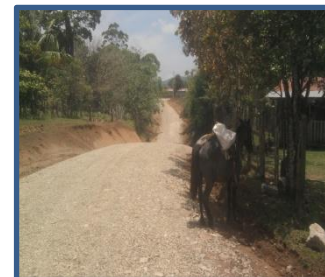

SERVICIOS PUBLICOS

ELECTRICIDAD

SI TIENEN, Y ES PROVISTO POR EL ICE DESDE EL AÑO 2011, CADA CASA CON MEDIDOR INDEPENDIENTE. RECIBEN BUEN SERVICIO.

AGUA POTABLE

NO TIENEN, SOLO 25 CASAS SE ABASTECEN DE UNA NACIENTE QUE ESTA APROX. 3KM EN UN TERRENO PRIVADO, EL RESTO COMPARTEN.

RECOLECCION DE DESECHOS

NO TIENEN, NI MUNICIPAL NI PRIVADO, EN LA PRATICA LA QUEMAN O LA ENTIERRAN UTILIZANDOLA COMO ABONO ORGANICO.

familias

35

viviendas

35

mujeres

hombres

menores

REDES

PLUVIALES

NO EXISTE INFRAESTRUCTURA NI SISTEMA DE CANALIZACION POR ZANJAS, EL AGUA PLUVIAL ESCURRE SUPERFICIALMENTE .

AGUAS SERVIDAS

NO EXISTE ALCANTARILLADO SANITARIO, APROX. EN 10 CASAS UTILIZAN TANQUES SEPTICOS Y EN 25 CASAS CON LETRINAS.

VIAS

CALLE DE LASTRE EN MAL ESTADO, APROX. 10M DE ANCHO, QUE COMUNICA A LA CRUZ CON VARIAS COMUNIDADES FRONTERIZAS.

ILUMINACION PÚBLICA

SI TIENEN Y ES PROVISTO POR EL ICE DESDE EL AÑO 2011, PERO SOLO FRENTE A LAS VIVIENDAS EN EL RESTO DEL CAMINO NO HAY.



ZONAS	ZONAS VERDES
	NO TIENEN AREAS DE PARQUES QUE PUEDAN UTILIZAR PARA EL ESPARCIMIENTO U ORNAMENTACIÓN COMO EMBELLECIMIENTO.
	RECREATIVAS
	SOLO HAY 1 PARQUE DE JUEGOS INFANTILES, CARECEN DE ESPACIOS UTILIZABLES PARA RECREAR Y DISFRUTAR EN FAMILIA.
	COMUNALES
	SOLO TIENEN 1 SALON COMUNAL CUYA INFRAESTRUTURA PRESENTA DETERIORO, CARECEN DE ESPACIOS QUE LES PERMITA SOCIALIZAR.

EMPLEO

PREDOMINA LA ACTIVIDAD AGRICOLA Y EN POCA ESCALA LA GANADERA DE SUBSISTENCIA, APROX. UN 40% DE LA POBLACION SE EMPLEAN COMO PEONES Y OTROS CHAMBEANDO EN LAS FINCAS ALEDAÑAS.

EDUCACION	ESCUELA
	SI TIENEN, ES UNIDOCENTE RECIBEN 31 ALUMNOS, EN 2 AULAS, 1 COMEDOR Y 3 BAÑOS, INSTALACIONES ESTAN EN REGULAR ESTADO.
	COLEGIO
	NO TIENEN, UTILIZAN EL LICEO DE LA GARITA, CUYAS INSTALACIONES ESTAN EN REGULAR ESTADO, UBICADO APROX. A 11KM.
	UNIVERSIDAD
	NO HAY, Y LAS MAS CERCANAS SE UBICAN EN LA CRUZ O EN LIBERIA, CUYAS DISTANCIAS APROX. ES DE 15KM Y 75KM RESPECTIVAMENTE.

SALUD	EBAIS
	SI TIENEN, EN EL CENTRO DE POBLACION, ATIENDEN EN CONSULTA LOS JUEVES DE 7AM A 3PM, PERO CADA 15 DIAS, SERVICIO REGULAR.
	CLINICA
	NO TIENEN, UTILIZAN LA CLINICA UBICADA EN EL CENTRO DE LA CRUZ APROX. A 15KM, RECIBEN BUEN SERVICIO.
	HOSPITAL
	NO HAY, EL MAS CERCANO ES EL HOSPITAL ENRIQUE BALTODANO BRICEÑO UBICADO EN LA CIUDAD DE LIBERIA, APROX. A 75KM.

SEGURIDAD	ESTACION
	NO TIENEN, PERO SON ATENDIDOS POR EL PUESTO UBICADO EN LA GARITA O EN LA CRUZ, APROX. 11Km Y 15Km RESPECTIVAMENTE.
	MOVIL
	NO TIENEN PERO POR SER UNA ZONA DE PASO TRANSFRONTERIZO, EN OCASIONES PATRULLAN OFICIALES DEL COMANDO DE LA CRUZ.

OTROS	TRANSPORTE PÚBLICO
	NO TIENEN, OCUPAN UN SERVICIO PRIVADO, ES UN CAMION QUE REALIZA 3 VIAJES DIARIOS EN LA MAÑA, MEDIO DIA Y EN LA TARDE.
	BANCOS
	NO HAY, LOS MAS CERCANOS SE UBICAN EN LA CRUZ APROX. 15KM ENTRE ELLOS ESTAN: EL POPULAR, NACIONAL Y DE COSTA RICA.
	COMERCIO
	SOLO TIENE, 1 PULPERIA PEQUEÑA, LOS MAS CERCANO EN LA GARITA APROX. 11KM, Y MAYORMENTE EN LA CRUZ APROX. 15KM.
	AFECTACIONES
	CON BASE AL MAPA DE AMENAZAS DE LA CNE NO HAY AFECTACIONES POR RIESGO EN LA COMUNIDAD. VER IMAGEN INFERIOR IZQUIERDA.

OBSERVACIONES FINALES

ESTE COMUNIDAD DATA DE 1930 Y SE UBICA APROX. 5.5KM DE LA LINEA FRONTERIZA NORTE, ALGUNAS FAMILIAS SON PROPIETARIOS CON PLANO CATASTRO Y ESCRITURA, 1 CASA DE CONCRETO EN BUEN ESTADO, 2 DE ZOCALO EN REGULAR ESTADO Y 32 SON DE MADERA EN MAL ESTADO.

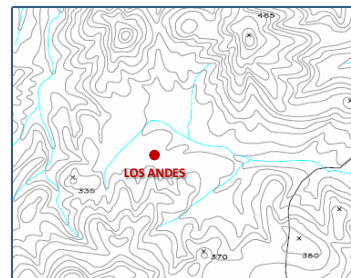



FICHA RESUMEN DE IDENTIFICACIÓN COMUNITARIA

CONSTRUIMOS UN PAÍS SEGURO

comunidad	provincia	cantón	distrito	fecha	funcionarios
LOS ANGELES	GUANACASTE	LA CRUZ	SANTA CECILIA	27/04/2012	MARIO OLIVERA
COORDENADAS	11°05'27.40"N – 85°18'04.12"W				CHRISTIAN ESCOBAR
INFORMANTE	LUIS ANTONY CHAVARRIA, MIEMBRO COMUNAL.				



SERVICIOS PUBLICOS

ELECTRICIDAD

SI TIENEN, Y ES PROVISTO POR EL ICE DESDE EL AÑO 2011, CADA CASA CON MEDIDOR INDEPENDIENTE. RECIBEN BUEN SERVICIO.

AGUA POTABLE

SI TIENEN, Y ES PROVISTO POR EL ACUEDUCTO RURAL DE CAOBA DESDE EL AÑO 1995. RECIBEN ABASTECIMIENTO REGULAR.

RECOLECCION DE DESECHOS

NO TIENEN, NI MUNICIPAL NI PRIVADO, EN LA PRATICA LA QUEMAN O LA ENTIERRAN UTILIZANDOLA COMO ABONO ORGANICO.

familias

75

viviendas

59

mujeres

130

hombres

155

menores

78

REDES

PLUVIALES

NO EXISTE INFRAESTRUCTURA NI SISTEMA DE CANALIZACION POR ZANJAS, EL AGUA PLUVIAL ESCURRE SUPERFICIALMENTE .

AGUAS SERVIDAS

NO EXISTE ALCANTARILLADO SANITARIO, APROX. EN 17 CASAS USAN TANQUE SEPTICO, EN 12 USAN LETRINAS Y EN 30 USAN DE HUECO .

VIAS

CALLE DE LASTRE EN MAL ESTADO, APROX. 10M DE ANCHO, QUE COMUNICAN A SANTA CECILIA CON COMUNIDADES FRONTERIZAS.

ILUMINACION PÚBLICA

SI TIENEN Y ES PROVISTO POR EL ICE DESDE EL AÑO 2011, PERO SOLO FRENTE A LAS VIVIENDAS EN EL RESTO DEL CAMINO NO HAY.

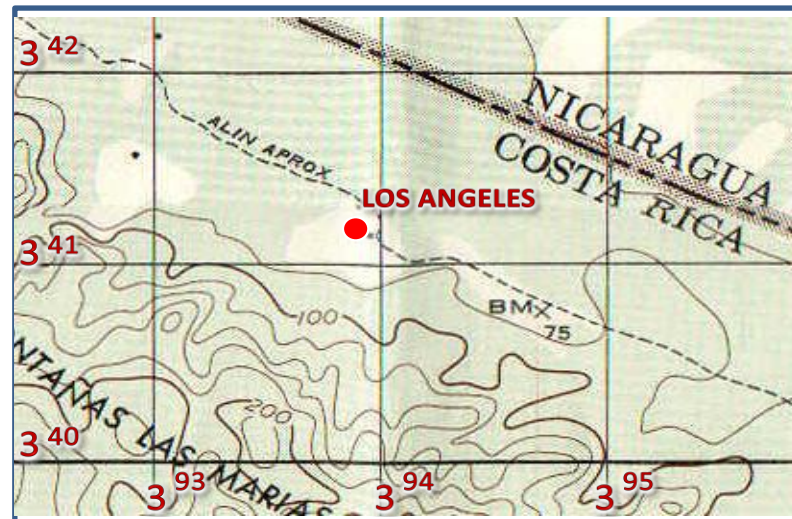

ZONAS	ZONAS VERDES
	NO TIENEN AREAS DE PARQUES QUE PUEDAN UTILIZAR PARA EL ESPARCIMIENTO U ORNAMENTACIÓN COMO EMBELLECIMIENTO.
	RECREATIVAS
	NO TIENEN PARQUE DE JUEGOS INFANTILES, NI CANCHA DE FUTBOL, O ESPACIOS QUE PUEDAN UTILIZAR PARA LA RECREACION FAMILIAR.
	COMUNALES
	NO TIENEN SALON COMUNAL NI INFRAESTRUTURA BASICA QUE LES PERMITA SOCIALIZAR Y COMPARTIR.

EMPLEO

PREDOMINA LA ACTIVIDAD AGRICOLA Y POCA ESCALA LA GANADERA DE SUBSISTENCIA, APROX. UN 40% DE LA POBLACION SE EMPLEAN COMO PEONES EN FINCAS ALEDAÑAS, OTROS CHAMBEAN EN SANTA CECILIA.

EDUCACION	ESCUELA
	SI TIENEN, ES UNIDOCENTE RECIBEN 36 ALUMNOS, HAY 2 AULAS Y 2 BAÑOS, LAS INSTALACIONES ESTAN EN REGULAR ESTADO.
	COLEGIO
	NO TIENEN, UTILIZAN EL LICEO DEL CAOBA, UBICADO APROX. A 5.00KM. CUYAS INSTALACIONES ESTAN EN REGULAR ESTADO.
	UNIVERSIDAD
	NO HAY, Y LAS MAS CERCANAS SE UBICAN EN LA CRUZ O EN LIBERIA, CUYAS DISTANCIAS APROX. ES DE 48KM Y 99KM RESPECTIVAMENTE.

SALUD	EBAIS
	NO TIENEN, USAN EL SERVICIO DEL CAOBA UBICADO APROX. A 5.0KM CUYA ATENCION ES DE LUNES A VIERNES DE 7:00AM A 3.00PM
	CLINICA
	NO TIENEN, UTILIZAN EL EBAIS DE SANTA CECILIA APROX. A 10.5KM, O LA CLINICA DE LA CRUZ APROX. A 48KM RECIBEN BUEN SERVICIO.
	HOSPITAL
	NO HAY, EL MAS CERCANO ES EL HOSPITAL ENRIQUE BALDODANO BRICEÑO UBICADO EN LA CIUDAD DE LIBERIA, APROX. A 99KM.

SEGURIDAD	ESTACION
	NO TIENEN, PERO SON ATENDIDOS POR EL PUESTO UBICADO EN EL CAOBA, APROX. 5Km.
	MOVIL
	NO TIENEN PERO POR SER UNA ZONA DE PASO TRANSFRONTERIZO, EN OCACIONES PATRULLAN OFICIALES DEL COMANDO DE LA CRUZ.

OTROS	TRANSPORTE PÚBLICO
	NO TIENEN, UTILIZAN SERVICIO PRIVADO, REALIZA 2 VIAJES DIARIOS A LAS 6.00AM Y A LAS 12.00MD CON DESTINO SANTA CECILIA.
	BANCOS
	NO HAY, UTILIZAN UNA MOVIL CAJERO DEL NACIONAL EN SANTA CECILIA, APROX. 18KM.
	COMERCIO
	NO TIENEN, LO MAS CERCANO ES EN EL CAOBA DONDE HAY 3 PULPERIAS, Y MAYORMENTE EN SANTA CECILIA APROX. A 18KM.
	AFECTACIONES
	CORREDOR FRONTERIZO ZONA INALIENABLE, Y CON BASE AL MAPA DE AMENAZAS DE LA CNE, ESTA ENTRE DOS FALLAS GEOLOGICAS Y DESBORDAMIENTO DEL RIO SARDINA. IMAGEN INFERIOR IZQUIERDA.

OBSERVACIONES FINALES

ESTA COMUNIDAD DATA DE 1895 Y SE UBICA APROX. 800M DE LA LINEA FRONTERIZA NORTE, 40 DE LAS FAMILIAS SE AUTODEFINEN COMO PROPIETARIOS PERO SIN PLANO NI ESCRITURA, HAY 15 CASAS EN BUEN ESTADO, 24 CASAS EN REGULAR ESTADO Y 20 CASAS EN MAL ESTADO.





FICHA RESUMEN DE IDENTIFICACIÓN COMUNITARIA

CONSTRUIMOS UN PAÍS SEGURO

comunidad	provincia	cantón	distrito	fecha	funcionarios
PEÑAS BLANCAS	GUANACASTE	LA CRUZ	LAS VUELTAS	14/06/2012	MARIO OLIVERA
COORDENADAS	11°12'27.81"N / 85°36'46.97"W				GERARDO CORDOBA
INFORMANTE	PETRONA CANALES , VOCAL 1 ASOC. INTEGRAL .				



SERVICIOS PUBLICOS

ELECTRICIDAD

SI TIENEN, Y ES PROVISTO POR EL ICE, LA MAYORIA DE LAS FAMILIAS TIENEN SU MEDIDOR, ALGUNAS COMPARTEN ESTE SERVICIO.

AGUA POTABLE

SI TIENEN, Y ES PROVISTO POR ACUEDUCTOS Y ALCANTARILLADOS, AUNQUE ALGUNAS FAMILIAS COMPARTEN ESTE SERVICIO.

RECOLECCION DE DESECHOS

NO TIENEN, NI MUNICIPAL NI PRIVADO, EN LA PRATICA LA QUEMAN O LA ENTIERRAN UTILIZANDOLA COMO ABONO ORGANICO.

familias

70

viviendas

60

mujeres

130

hombres

122

menores

48

REDES

PLUVIALES

NO EXISTE INFRAESTRUCTURA NI SISTEMA DE CANALIZACION POR ZANJAS, EL AGUA PLUVIAL ESCURRE SUPERFICIALMENTE .

AGUAS SERVIDAS

NO EXISTE ALCANTARILLADO SANITARIO, APROX. EN 45 CASAS UTILIZAN TANQUES SEPTICOS Y EN 15 CASAS CON LETRINAS.

VIAS



FENTE A CALLE ASFALTADA INTERAMERICANA RUTA 1, QUE COMUNICAN A PEÑAS Y ZONA FONTERIZA, CON LIBERIA.

ILUMINACION PÚBLICA

SI TIENEN Y ES PROVISTO POR EL ICE, FRENTE A LAS VIVIENDAS YA QUE SE UBICAN DE MANERA PARALELA EN UNOS 800 METROS.



ZONAS	ZONAS VERDES	NO TIENEN AREAS DE PARQUES QUE PUEDAN UTILIZAR PARA EL ESPARCIMIENTO U ORNAMENTACIÓN COMO EMBELLECIMIENTO.
	RECREATIVAS	NO HAY AREAS DEPORTIVOS NI JUEGOS INFANTILES O DE ESPACIOS UTILIZABLES PARA RECREAR Y DISFRUTAR EN FAMILIA.
	COMUNALES	NO TIENEN SALON COMUNAL NI INFRAESTRUTURA BASICA QUE LES PERMITA SOCIALIZAR Y COMPARTIR .
	EMPLEO	
PREDOMINA LA ACTIVIDAD TRANSFRONTERIZA Y ADUANERA, APROX. UN 60% DE LA POBLACION SE EMPLEAN COMO TRAMITADORES, VENDEDORES AMBULANTES Y CHAMBEROS.		
EDUCACION	ESCUELA	NO TIENEN, UTILIZAN EL CENTRO EDUCATIVO MAS CERCANO UBICADO EN LAS VUELTAS, INSTALACIONES ESTAN EN BUEN ESTADO.
	COLEGIO	NO TIENEN, UTILIZAN EL COLEGIO DE LA CRUZ, CUYAS INSTALACIONES ESTAN EN REGULAR ESTADO,
	UNIVERSIDAD	NO HAY, Y LAS MAS CERCANAS SE UBICAN EN LA CRUZ O EN LIBERIA.
	EBAIS	
NO TIENEN, UTILIZAN EL DE LA CRUZ, RECIBEN BUEN SERVICIO.		
SALUD	CLINICA	NO TIENEN, UTILIZAN LA CLINICA DE LA CRUZ, RECIBEN BUEN SERVICIO.
	HOSPITAL	NO HAY, EL MAS CERCANO ES EL HOSPITAL ENRIQUE BALTODANO BRICEÑO UBICADO EN LA CIUDAD DE LIBERIA.

SEGURIDAD	ESTACION	HAY PUESTO POLICIAL EN PEÑAS BLANCAS, ADEMAS SON ATENDIDOS POR EL PUESTO DE COMANDO UBICADO EN LA CRUZ.
	MOVIL	SI TIENEN, ADEMAS AL SER UNA ZONA DE PASO TRANSFRONTERIZO ES MUY PATRULLADO POR OFICIALES DEL COMANDO DE LA CRUZ.
OTROS	TRANSPORTE PÚBLICO	SI TIENEN, UTILIZAN EL BUS DE LA CRUZ A DIFERENTES DESTINOS DE COSTA RICA, SALEN CADA ½ HORA ENTRE LAS 6.00AM Y LAS 8.00PM.
	BANCOS	NO HAY, UTILIZAN ELOS SERVICIOS BANCARIOS UBICADOS EN LA CRUZ, ENTRE LOS CUALES ESTAN: POPULAR, NACIONAL Y CR.
	COMERCIO	EXISTEN, PULPERIAS Y SODAS CUYA INFRAESTRUCTURA Y PRODUCTOS SON MINIMOS.
	AFECTACIONES	CORREDOR FRONTERIZO NORTE, ZONA INALIENABLE , ESTA CERCANA AL RIO SAPOA Y QUEBRADA CABALCETA.
	OBSERVACIONES FINALES	
ESTE COMUNIDAD SE UBICA DENTRO DE LOS 2KM DE LINEA FRONTERIZA NORTE, NINGUNA FAMILIA TIENE NI PLANOS NI ESCRITURAS, HAY 10 CASAS EN BUEN ESTADO Y 50 EN MAL ESTADO.		
<div></div>		



FICHA RESUMEN DE IDENTIFICACIÓN COMUNITARIA

CONSTRUIMOS UN PAÍS SEGURO

comunidad	provincia	cantón	distrito	fecha	funcionarios
SAN DIMAS	GUANACASTE	LA CRUZ	LA CRUZ	25/04/2012	MARIO OLIVERA
COORDENADAS	11°10'29.67"N – 85°35'37.45"W				CHRISTIAN ESCOBAR
INFORMANTE	WILBERT ROCHA, POLICIA Y PTE ASOC. DESARROLLO.				



SERVICIOS PUBLICOS

ELECTRICIDAD

SI TIENEN, Y ES PROVISTO POR EL ICE DESDE EL AÑO 1994, CADA CASA CON MEDIDOR INDEPENDIENTE. RECIBEN BUEN SERVICIO.

AGUA POTABLE

SI TIENEN, Y ES PROVISTO POR EL ACUEDUCTO RURAL DE SAN DIMAS DESDE EL AÑO 1990. RECIBEN UN ABASTECIMIENTO BUENO.

RECOLECCION DE DESECHOS

SI TIENEN, Y ES POR PARTE DEL SERVICIO MUNICIPAL DE LA CRUZ, EN ALGUNOS CASOS LA UTILIZAN COMO ABONO ORGANICO.

familias

80

viviendas

80

mujeres

110

hombres

95

menores

90

REDES

PLUVIALES

NO EXISTE INFRAESTRUCTURA NI SISTEMA DE CANALIZACION POR ZANJAS, EL AGUA PLUVIAL ESCURRE SUPERFICIALMENTE .

AGUAS SERVIDAS

NO EXISTE ALCANTARILLADO SANITARIO, APROX. EN 10 CASAS UTILIZAN LETRINAS Y EN 70 CASAS UTILIZAN TANQUE SEPTICO.

VIAS

CALLE DE LASTRE EN MAL ESTADO, APROX. 10M DE ANCHO, QUE COMUNICA A LA CRUZ CON VARIAS COMUNIDADES FRONTERIZAS.

ILUMINACION PÚBLICA

SI TIENEN Y ES PROVISTO POR EL ICE DESDE EL AÑO 1994, PERO SOLO FRENTE A LAS VIVIENDAS EN EL RESTO DEL CAMINO NO HAY.

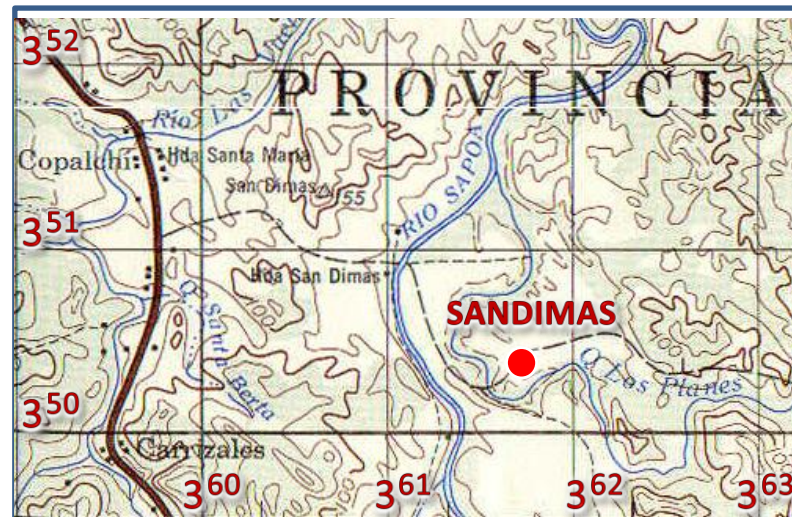

ZONAS	ZONAS VERDES	NO TIENEN AREAS DE PARQUES QUE PUEDAN UTILIZAR PARA EL ESPARCIMIENTO U ORNAMENTACIÓN COMO EMBELLECIMIENTO.
	RECREATIVAS	SOLO TIENEN 1 CANCHA DE FUTBOL, NO HAY PARQUE DE JUEGOS INFANTILES NI ESPACIOS QUE UTILICEN PARA RECREAR Y DISFRUTAR.
	COMUNALES	TIENEN 1 SALON COMUNAL CUYA INFRAESTRUTURA ESTA DETERIORADA, LO QUE LES IMPIDE SOCIALIZAR Y COMPARTIR.
	EMPLEO	PREDOMINA LA ACTIVIDAD AGRICOLA Y EN POCA ESCALA LA GANADERA PERO BASICAMENTE DE SUBSISTENCIA, APROX. EL 40% DE LA POBLACION SON DEPENDIENTES O POLICIAS EN LA CRUZ Y PEÑAS BLANCAS.
EDUCACION	ESCUELA	SI TIENEN, TANTO A ESCUELA Y PRESCOLAR, ESTA UBICADA APROX. A 1KM DEL CENTRO DE POBLACION, INSTALACIONES EN BUEN ESTADO.
	COLEGIO	NO TIENEN, UTILIZAN O EL LICEO PUBLICO D LA CRUZ APROX. A 19KM Y ALGUNOS LA TELESECUNDARIA DE LAS BRISAS APROX. A 3.5KM.
	UNIVERSIDAD	NO HAY, Y LAS MAS CERCANAS SE UBICAN EN LA CRUZ O EN LIBERIA, CUYAS DISTANCIAS APROX. ES DE 19KM Y 71KM RESPECTIVAMENTE.
	EBAIS	NO TIENEN, UTILIZAN EL EBAIS DE LA CRUZ APROX. 19KM, SON ATENDIDOS EN CONSULTA DE LUNES A VIERNES DE 7AM A LAS 4PM.
SALUD	CLINICA	NO TIENEN, UTILIZAN LA CLINICA UBICADA EN LA CRUZ APROX. A 19KM, RECIBEN BUEN SERVICIO.
	HOSPITAL	NO HAY, EL MAS CERCANO ES EL HOSPITAL ENRIQUE BALDODANO BRICEÑO UBICADO EN LA CIUDAD DE LIBERIA, APROX. A 71KM.

SEGURIDAD	ESTACION	NO TIENEN, PERO SON ATENDIDOS POR EL PUESTO UBICADO EN PEÑAS BLANCAS O LA CRUZ, APROX. 19Km Y 7.5Km RESPECTIVAMENTE.
	MOVIL	NO TIENEN
OTROS	TRANSPORTE PÚBLICO	SI TIENEN, ES UN SERVICIO PRIVADO QUE REALIZA 3 VIAJES DIARIOS SALIENDO A LAS 7.30am, 12md Y 5pm AL CENTRO DE LA CRUZ.
	BANCOS	NO HAY, LOS MAS CERCANOS SE UBICAN EN LA CRUZ APROX. 19KM O EN LIBERIA A 71KM, ENTRE ELLOS ESTA: EL POPULAR, NACIONAL Y CR.
	COMERCIO	SOLO TIENEN 3 PULPERIAS PEQUEÑAS, LOS MAS CERCANO Y EN MAYOR ESCALA ES EN EL CENTRO DE LA CRUZ APROX. 19KM.
	AFECTACIONES	CON BASE AL MAPA DE AMENAZAS DE LA CNE, ESTA COMUNIDAD SE UBICA APROX. A 2KM DE UNA ZONA VULNERABLE AL DESBORDE DEL RIO SAPOA. VER IMAGEN INFERIOR IZQUIERDA.
OBSERVACIONES FINALES		
ESTE COMUNIDAD DATA DE 1950, LA MAYORIA DE LAS FAMILIAS SON PROPIETARIOS Y POSEEN PLANO CATASTRO Y ESCRITURA, LAS VIVIENDAS SON: 6 DE CONCRETO EN BUEN ESTADO, 24 DE ZOCALO EN REGULAR ESTADO Y 50 DE MADERA EN DETERIORO, SE UBICAN FRENTE A CALLE.		





FICHA RESUMEN DE IDENTIFICACIÓN COMUNITARIA

CONSTRUIMOS UN PAÍS SEGURO

comunidad	provincia	cantón	distrito	fecha	funcionarios
SAN VICENTE	GUANACASTE	LA CRUZ	SANTA CECILIA	26/04/2012	MARIO OLIVERA
COORDENADAS	11°06'30.91"N – 85°21'57.84"W				CHRISTIAN ESCOBAR
INFORMANTE	KRISIA CAMACHO CHEVES, MIEMBRO COMUNAL.				

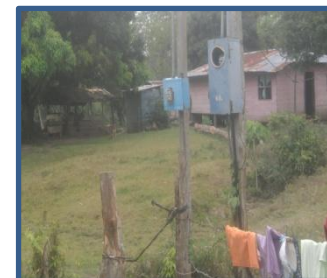

SERVICIOS PUBLICOS

ELECTRICIDAD

SI TIENEN, Y ES PROVISTO POR EL ICE DESDE EL AÑO 2004, CADA CASA CON MEDIDOR INDEPENDIENTE. RECIBEN BUEN SERVICIO.

AGUA POTABLE

SI TIENEN, Y ES PROVISTO POR EL ACUEDUCTO RURAL DE SANTA CECILIA DESDE EL AÑO 2002. RECIBEN ABASTECIMIENTO REGULAR.

RECOLECCION DE DESECHOS

NO TIENEN, NI MUNICIPAL NI PRIVADO, EN LA PRATICA LA QUEMAN O LA ENTIERRAN UTILIZANDOLA COMO ABONO ORGANICO.

familias

25

viviendas

25

mujeres

66

hombres

73

menores

48

REDES

PLUVIALES

NO EXISTE INFRAESTRUCTURA NI SISTEMA DE CANALIZACION POR ZANJAS, EL AGUA PLUVIAL ESCURRE SUPERFICIALMENTE .

AGUAS SERVIDAS

NO EXISTE ALCANTARILLADO SANITARIO, APROX. EN 15 CASAS UTILIZAN TANQUES SEPTICOS Y EN 10 CASAS CON LETRINAS.

VIAS

CALLE DE LASTRE EN MAL ESTADO, APROX. 10M DE ANCHO, QUE COMUNICAN A SANTA CECILIA CON COMUNIDADES FRONTERIZAS.

ILUMINACION PÚBLICA

SI TIENEN Y ES PROVISTO POR EL ICE DESDE EL AÑO 2002, PERO SOLO FRENTE A LAS VIVIENDAS EN EL RESTO DEL CAMINO NO HAY.

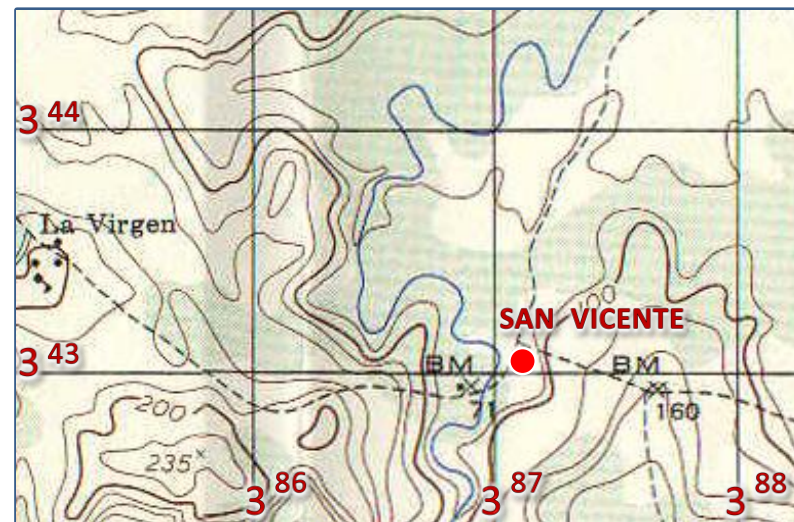

ZONAS	ZONAS VERDES
	NO TIENEN AREAS DE PARQUES QUE PUEDAN UTILIZAR PARA EL ESPARCIMIENTO U ORNAMENTACIÓN COMO EMBELLECIMIENTO.
	RECREATIVAS
	SOLO HAY 1 PLAZA DE FUTBOL, CARECEN DE JUEGOS INFANTILES O DE ESPACIOS UTILIZABLES PARA RECREAR Y DISFRUTAR EN FAMILIA.
	COMUNALES
	NO TIENEN SALON COMUNAL NI INFRAESTRUTURA BASICA QUE LES PERMITA SOCIALIZAR Y COMPARTIR .

EMPLEO

PREDOMINA LA ACTIVIDAD AGRICOLA Y EN POCA ESCALA LA GANADERA DE SUBSISTENCIA, APROX. UN 70% DE LA POBLACION SE EMPLEAN COMO PEONES EN FINCAS ALEDAÑAS, Y OTROS CHAMBEANDO.

EDUCACION	ESCUELA
	SI TIENEN, ES UNIDOCENTE RECIBEN 27 ALUMNOS, EN 2 AULAS, 1 COMEDOR Y 3 BAÑOS, INSTALACIONES ESTAN EN MAL ESTADO.
	COLEGIO
	NO TIENEN, UTILIZAN EL LICEO DE BELLA VISTA, UBICADO APROX. A 3.5KM. CUYAS INSTALACIONES ESTAN EN REGULAR ESTADO,
	UNIVERSIDAD
	NO HAY, Y LAS MAS CERCANAS SE UBICAN EN LA CRUZ O EN LIBERIA, CUYAS DISTANCIAS APROX. ES DE 45KM Y 96KM RESPECTIVAMENTE.

SALUD	EBAIS
	NO TIENEN, UTILIZABAN EL DE LA VIRGEN APROX. A 2KM, PERO TIENE 1 AÑO DE ESTAR SUSPENDIDO EL SERVICIO POR DETERIORO FISICO.
	CLINICA
	NO TIENEN, UTILIZAN EL EBAIS DE SANTA CECILIA APROX. A 14.5KM, O LA CLINICA DE LA CRUZ APROX. A 45KM RECIBEN BUEN SERVICIO.
	HOSPITAL
	NO HAY, EL MAS CERCANO ES EL HOSPITAL ENRIQUE BALTODANO BRICEÑO UBICADO EN LA CIUDAD DE LIBERIA, APROX. A 96KM.

SEGURIDAD	ESTACION
	NO TIENEN, PERO SON ATENDIDOS POR EL PUESTO UBICADO EN SANTRA CECILIA, APROX. 14.5Km.
	MOVIL
	NO TIENEN PERO POR SER UNA ZONA DE PASO TRANSFRONTERIZO, EN OCASIONES PATRULLAN OFICIALES DEL COMANDO DE LA CRUZ.

OTROS	TRANSPORTE PÚBLICO
	NO TIENEN, UTILIZAN EL SERVICIO DE BUS DE LA VIRGEN APROX. 2KM, QUE REALIZA 2 VIAJES DIARIOS A LAS 6.00AM Y A LAS 2.00PM.
	BANCOS
	NO HAY, UTILIZAN UNA MOVIL CAJERO DEL NACIONAL EN SANTA CECILIA, EN LA CRUZ APROX. 45KM ESTAN: POPULAR, NACIONAL Y CR.
	COMERCIO
	SOLO TIENEN, 1 PULPERIA PEQUEÑA, LOS MAS CERCANO EN SANTA CECILIA APROX. 14.5KM, Y MAYORMENTE EN LA CRUZ APROX. 45KM.
	AFECTACIONES
	CORREDOR FRONTERIZO ZONA INALIENABLE ,CON BASE AL MAPA DE RIESGO DE LA CNE, ES CERCANA A ZONA VULNERABLE DE DESBORDE DEL RIO CHORRO DE PLATA. VER IMAGEN INFERIOR IZQUIERDA.

OBSERVACIONES FINALES

ESTE COMUNIDAD DATA DE 1962 Y SE UBICA APROX. 2KM DE LA LINEA FRONTERIZA NORTE, LAS FAMILIAS TIENEN CARTAS DE VENTAS PERO NO PLANOS NI ESCRITURAS, HAY 5 CASAS EN BUEN ESTADO, 12 CASAS EN REGULAR ESTADO Y 8 EN MAL ESTADO POR DETERIORO DE MATERIALES.

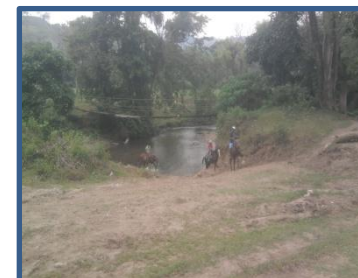
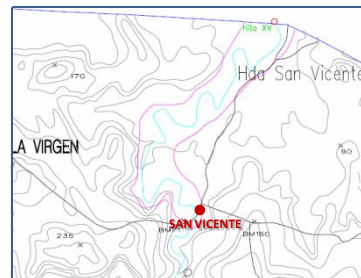



FICHA RESUMEN DE IDENTIFICACIÓN COMUNITARIA

CONSTRUIMOS UN PAÍS SEGURO

comunidad	provincia	cantón	distrito	FECHA	funcionarios
Puesto Policial CONVENTILLOS	GUANACASTE	La Cruz	La Cruz	24/04/2012	Mario Olivera
COORDENADAS	Latitud 11°4'47.34"N Longitud 85°41'33.09"W				Christian Escobar
INFORMANTE	Capitán Andrés Martínez Martínez y el cabo Juan Pérez Pérez				



SERVICIOS PUBLICOS

ELECTRICIDAD

El puesto policial cuenta con un panel solar, sin embargo en próximos días contarán con suministro de electricidad

AGUA POTABLE

No cuenta con agua Potable

RECOLECCION DE DESECHOS

No cuenta con el servicio de recolección de basura

familias

0

viviendas

0

mujeres

0

hombres

0

menores

0



REDES

PLUVIALES

No cuenta con red de aguas pluviales

AGUAS SERVIDAS

El tratamiento de las aguas servidas es por medio de letrina o pozo

VIAS

La vía de acceso es de lastre de regular a mal estado en ciertos sectores, no cuenta con aceras ni cordón de caño

ILUMINACION PÚBLICA

Si cuenta con la red de iluminación publica

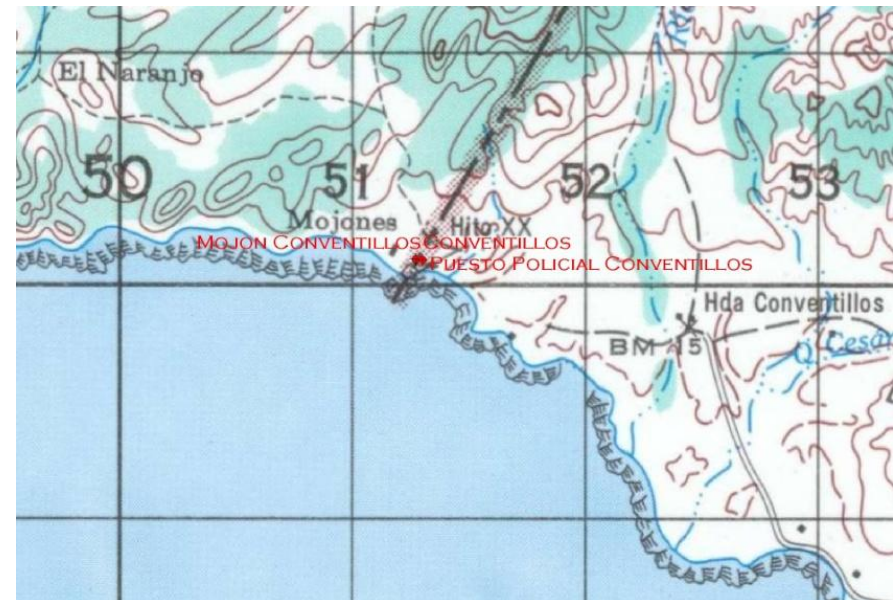

ZONAS	ZONAS VERDES
	No cuenta con zonas verdes
	RECREATIVAS
	No cuenta con zonas recreativas, excepto la playa
	COMUNALES
	No cuenta con zonas comunales

EMPLEO

No aplica

EDUCACION	ESCUELA
	No cuenta con escuela. Sin embargo se encuentra muy cerca del centro de la cruz (para los entrevistados la escuela más cercana estaría en Soley, el Jobo, Cuajiniquil)
	COLEGIO
	No cuenta con colegio, sin embargo se encuentra cerca de La Cruz (para los entrevistados el colegio mas próximo sería Cuajiniquil)
	UNIVERSIDAD
	No cuenta con universidad, sin embargo se encuentra cerca de La Cruz

SALUD	EBAIS
	Para los entrevistado el EBAIS mas cercano sería el Jobo y Cuajiniquil, sin embargo La Cruz es el lugar mas cercano.
	CLINICA
	La Cruz
	HOSPITAL
	No cuenta

SEGURIDAD	ESTACION
	Solo se ubica un Puesto policial Conventillos
	MOVIL
	No

OTROS	TRANSPORTE PÚBLICO
	No cuentan con servicio de transporte publico
	BANCOS
	No cuentan con servicios bancarios
	COMERCIO
	No cuentan con comercio
	AFECCIONES
	Según se logra observar en el mapa de amenazas potenciales del cantón de la Cruz de la CNE, no se aprecia alguna afectación en las cercanías de conventillos, ver imagen del mapa abajo.

OBSERVACIONES FINALES

El puesto policial es una construcción de madera y laminas de zinc, cuenta con piso de tierra en la cocina, en regular a mal estado. Hace falta mas personal para realizar la vigilancia y contar con mejores instalaciones. Se puede comentar que hace falta de mas efectivos para la vigilancia y carecen de medios de transportes para efectuar su labor de vigilancia. Aunque no existe una comunidad instalada en el lugar, se puede considerar un punto realmente estratégico en cuanto al paso migratorio y desarrollo turístico sustentable, con apoyo de gestión local comunitaria y municipal por ejemplo. El paisaje escénico es impresionante y potencial para el desarrollo de un corredor turístico. La población migrante se traslada por razones productivas, educativas y familiares, pero por su gran extensión se convierte en una zona vulnerable para todo tipo de actividad delictiva, trasiego de droga, trata de personas y paso de contrabando de todo tipo, entre otras cosas.

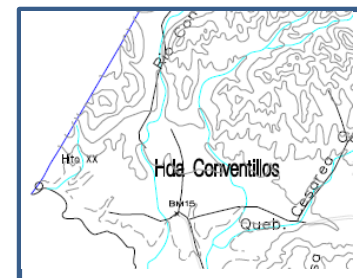



FICHA RESUMEN DE IDENTIFICACIÓN COMUNITARIA

CONSTRUIMOS UN PAÍS SEGURO

comunidad	provincia	cantón	distrito	FECHA	funcionarios
COPALCHI	GUANACASTE	La Cruz	La Cruz	25/04/2012	Mario Olivera
COORDENADAS	Latitud 11° 9'8.62"N Longitud 85°37'12.10"O				Christian Escobar
INFORMANTE	Directora de la Escuela de Copalchí – Sra. Rosibel López, teléfono				



SERVICIOS PUBLICOS

ELECTRICIDAD

Si cuenta con el servicio eléctrico (red Trifásica), además cuenta con el servicio de telefonía residencial y telefonía móvil

AGUA POTABLE

Si cuenta con el servicio de abastecimiento de agua potable. La ASADA brinda el servicio a Las Vueltas, Copalchí y San Dimas a 456 abonados .

RECOLECCION DE DESECHOS

Si cuenta con el servicio de recolección de basura (Lunes y Miércoles)

familias

N/S

viviendas

35 aprox

mujeres

N/S

hombres

N/S

menores

N/S

REDES

PLUVIALES

No cuenta con red de recolección de las aguas pluviales

AGUAS SERVIDAS

El tratamiento de las aguas servidas las realizan por medio de tanque séptico

VIAS

La comunidad se desarrolla linealmente y paralela a la carretera interamericana , la cual es de asfalto y esta en buen estado . No cuenta con aceras ni cordón de caño

ILUMINACION PÚBLICA

Si cuenta con el servicio de alumbrado publico

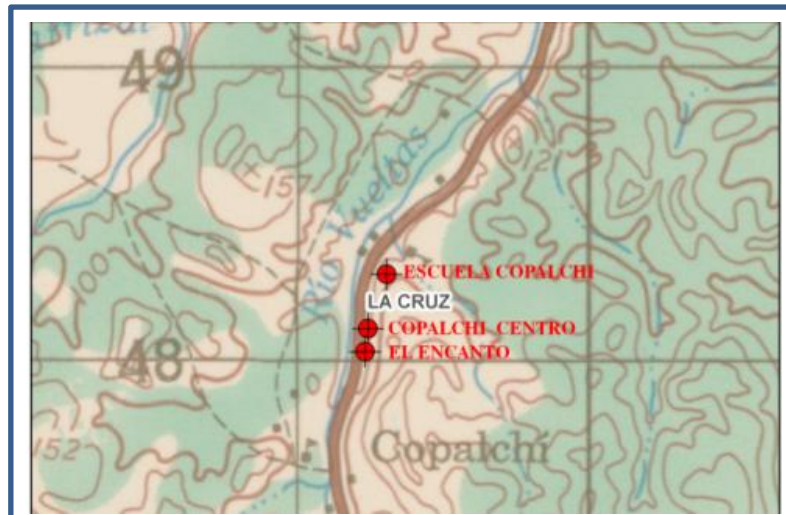

ZONAS	ZONAS VERDES
	No cuenta con zonas verdes
	RECREATIVAS
	No cuenta con zonas recreativas
	COMUNALES
	No cuenta con salón comunal

EMPLEO

En el caso del empleo imperante en la zona, la mayoría trabaja como peones y algunos otros en la policía.

EDUCACION	ESCUELA
	Si cuenta con una escuela, la Escuela de Copalchí
	COLEGIO
	No cuenta con colegio
	UNIVERSIDAD
	No cuenta con Universidad

SALUD	EBAIS
	Ebais de la Cruz, es la encargada de brindarle el servicio de salud
	CLINICA
	No cuenta con clínica
	HOSPITAL
	No cuenta con hospital

SEGURIDAD	ESTACION
	No cuenta con estación o puesto policial
	MOVIL

OTROS	TRANSPORTE PÚBLICO
	Si cuenta con el servicio de transporte publico, las empresas que lo brindan son Deldu y los buses que realizan el viaje a Liberia (Transbasa)
	BANCOS
	No cuenta con servicios bancarios
	COMERCIO
	Si cuenta con comercio, representado por pulperías
	AFECTACIONES
	Según se aprecia en el mapa de posibles amenazas de naturales de la CNE, no se observan amenazas en sus proximidades . Ver imagen abajo

OBSERVACIONES FINALES

Se trata de un comunidad pequeña y dispersa linealmente, donde el centro de la comunidad la componen la escuela y unas casas de mampostería. Aparentemente, es un lugar relativamente tranquilo, donde existen pocas oportunidades de empleo, algunos se dedican a la actividad agrícola como peones o productores, especialmente a la agricultura de subsistencia familiar. Sin embargo, otras familias se desplazan hacia Peñas Blancas para lograr sus ingresos en actividades múltiples, como ambulantes o empleados ocasionales del sector .





FICHA RESUMEN DE IDENTIFICACIÓN COMUNITARIA

CONSTRUIMOS UN PAÍS SEGURO

comunidad	provincia	cantón	distrito	FECHA	funcionarios
LAS JUNTAS DEL CAOBA / EL CAOBA	GUANACASTE	La Cruz	Santa Cecilia	27/04/2012	Mario Olivera
COORDENADAS	Latitud 11° 4'31.28"N Longitud 85°18'58.80"O				Christian Escobar
INFORMANTE	Sr. Virginio Júnez Delgado,				



SERVICIOS PUBLICOS

ELECTRICIDAD

Aproximadamente el 85 % de la población cuenta con el servicio eléctrico (red monofásica).

AGUA POTABLE

Según cuenta la persona entrevistada, ellos No cuentan con el servicio de agua potable, sin embargo según la ASADA , ellos proveen a 72 abonados de las Juntas del Caoba

RECOLECCION DE DESECHOS

No cuentan con el servicio de recolección de basura

REDES

PLUVIALES

No cuenta con red de aguas pluviales

AGUAS SERVIDAS

No cuenta con red de cloacas

VIAS

La vía principal es de lastre , no cuenta con acera ni cordón de caño

ILUMINACION PÚBLICA

Si cuenta con alumbrado público en un 80% de la población

familias

N/S

viviendas

101

mujeres

273

hombres

268

menores

N/S

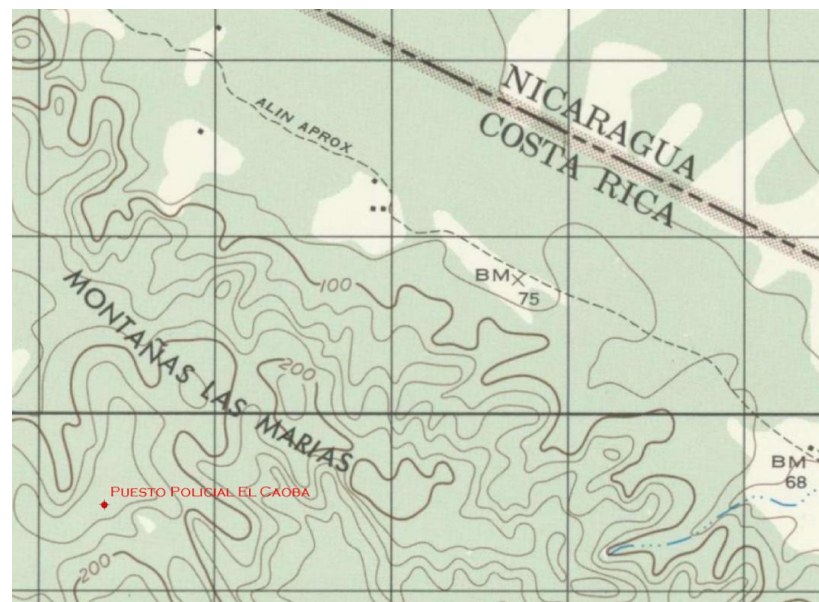

ZONAS	ZONAS VERDES	No cuenta con zonas o áreas verdes
	RECREATIVAS	No cuenta con zonas recreativas
	COMUNALES	Si cuenta con una instalación comunal pero en mal estado

EMPLEO
Predomina el Desempleo en la zona por lo que se dedican a la agricultura de consumo

EDUCACION	ESCUELA	Si cuenta con una escuela
	COLEGIO	Si cuentan con un colegio
	UNIVERSIDAD	No cuentan con Universidad

SALUD	EBAIS	Si cuenta con una EBAIS
	CLINICA	No cuenta con una clínica
	HOSPITAL	No cuenta con Hospital

SEGURIDAD	ESTACION	Si cuenta con puesto policial
	MOVIL	No

OTROS	TRANSPORTE PÚBLICO	No cuentan con transporte publico (sin embargo un camión privado presta el servicio una vez al día)
	BANCOS	No cuenta con servicios bancarios
	COMERCIO	No cuenta con comercio
	AFECTACIONES	Según se logro observar en el mapa de posibles amenazas naturales de la CNE, se observa que El caoba se ubica sobre una falla geológicas, como se observa en la imagen inferior izquierda.

OBSERVACIONES FINALES
Las edificaciones presentes en la zona utilizan diversos sistemas constructivos que van desde edificaciones de madera, de mampostería y hasta prefabricado (escuela del Caoba) ver imagen inferior derecha. Se trata de una comunidad concentrada poblacionalmente y relativamente tranquila, con un estilo de vida sencillo, pero distante de otras comunidades a su alrededor. Muchas familias se desempeñan en actividades agrícolas de subsistencia familiar o como peones o jornaleros, pues carecen de fuentes de empleo adecuadas.

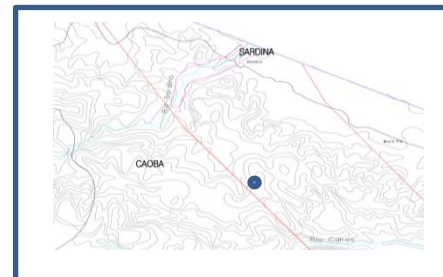



FICHA RESUMEN DE IDENTIFICACIÓN COMUNITARIA

CONSTRUIMOS UN PAÍS SEGURO

comunidad	provincia	cantón	distrito	FECHA	funcionarios
EL ENCANTO	GUANACASTE	La Cruz	La Cruz	25/04/2012	Mario Olivera
COORDENADAS	Latitud 11° 9'6.09"N Longitud 85°37'12.43"O				Christian Escobar
INFORMANTE	Directora de la Escuela de Copalchí Rosibel López,				



SERVICIOS PUBLICOS

ELECTRICIDAD

Si cuenta con el servicio de electricidad (red trifásica), además cuenta con servicio residencial telefónico y telefonía móvil.

AGUA POTABLE

Si cuenta con el servicio de agua potable, excepto en el Cacao.

RECOLECCION DE DESECHOS

Si cuenta con el servicio de recolección de basura (los días Lunes y Miércoles)

familias

N/S

viviendas

8 aprox

mujeres

N/S

hombres

N/S

menores

N/S

REDES

PLUVIALES

No cuenta con red de recolección de aguas pluviales

AGUAS SERVIDAS

El tratamiento de las aguas servidas las realizan por medio de tanque séptico

VIAS

La comunidad se desarrolla linealmente, paralela a la carretera interamericana. No cuenta con aceras ni cordón de caño

ILUMINACION PÚBLICA

Si cuenta con red de iluminación pública excepto en el Cacao



ZONAS	ZONAS VERDES
	No cuenta con zonas verdes
	RECREATIVAS
	No cuenta con zonas recreativas
	COMUNALES
	No cuenta con salón comunal

EMPLEO

En el caso del empleo imperante en la zona, la mayoría trabaja como peones (90%) en fincas y algunos son policías

EDUCACION	ESCUELA
	La comunidad no cuenta con escuela, por lo que deben de desplazarse a la escuela de Son zapote
	COLEGIO
	No cuentan con colegio
	UNIVERSIDAD
	No cuenta con Universidad

SALUD	EBAIS
	EBAIS de La Cruz, es el encargado de cubrir a dicha comunidad
	CLINICA
	No cuenta con Clínica
	HOSPITAL
	No cuenta con hospitales

SEGURIDAD	ESTACION
	No cuenta con estación de policía
	MOVIL
	No

OTROS	TRANSPORTE PÚBLICO
	Si cuenta con transporte publico, las empresas que lo brindan son Deldu y los buses que realizan el viaje a Liberia (Transbasa)
	BANCOS
	No cuenta con servicios bancarios
	COMERCIO
	Si cuentan con comercio , mediante pulperías en la localidad
	AFECTACIONES
	Según se logra apreciar en el mapa de posibles amenazas de la CNE, no observan amenazas en las proximidades de la comunidad. Ver imagen abajo

OBSERVACIONES FINALES

El Encanto se encuentra entre las comunidades de Copalchí y Sonzapote, paralelamente a la carretera interamericana. Se trata de una comunidad pequeña y dispersa linealmente, la cual carece de formas de organización comunitaria, donde su población se dedica a diversas actividades agrícolas de subsistencia familiar. Su estilo de vida es muy sencillo y están desprovistos de los servicios básicos, por lo que deben desplazarse para su abastecimiento general más hacia el centro de La Cruz o de Peñas Blancas. En su mayoría, son pobladores residentes con bajos recursos económicos.





FICHA RESUMEN DE IDENTIFICACIÓN COMUNITARIA

CONSTRUIMOS UN PAÍS SEGURO

comunidad	provincia	cantón	distrito	FECHA	funcionarios
LA LIBERTAD	GUANACASTE	La Cruz	La Cruz	25/04/2012	Mario Olivera
COORDENADAS	Latitud 11°10'35.75"N Longitud 85°32'34.48"O				Christian Escobar
INFORMANTE	Director de la Escuela La Libertad Juan José Brenes Espinoza,				

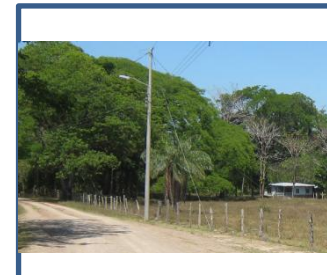

SERVICIOS PUBLICOS

ELECTRICIDAD

Si cuenta con el servicio eléctrico (red monofásica). No cuenta con el servicio residencial telefónico y no cuenta con telefonía móvil.

AGUA POTABLE

No cuenta con agua potable

RECOLECCION DE DESECHOS

No cuenta con el servicio de recolección de basuras

familias

33

viviendas

37

mujeres

87

hombres

77

menores

N/S



REDES

PLUVIALES

No cuenta con red de aguas pluviales

AGUAS SERVIDAS

El tratamiento de las aguas servidas las realice por medio de letrinas

VIAS

La comunidad se desarrolla paralelamente a la carretera, la cual es de lastre en regular estado, la cual no cuenta con aceras ni cordón de caño

ILUMINACION PÚBLICA

Si cuenta con red de iluminación publica

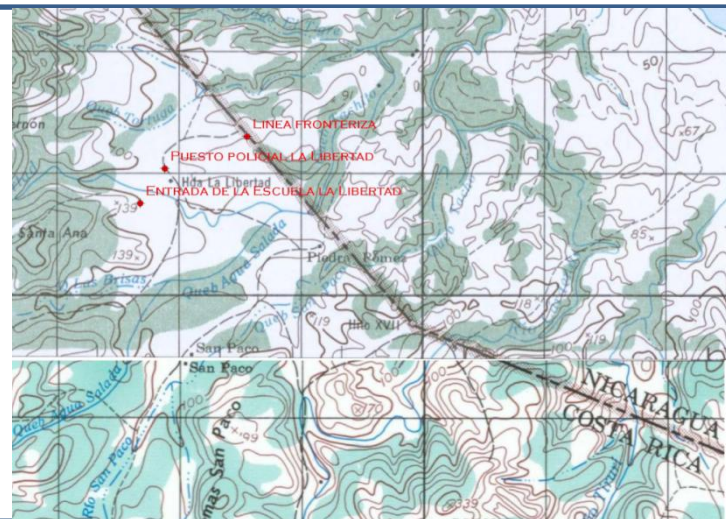

ZONAS	ZONAS VERDES
	No cuenta con zonas verdes
	RECREATIVAS
	No cuenta con zonas recreativas
	COMUNALES
	No cuenta con salón comunal

EMPLEO

La mayoría de las personas se dedica a la agricultura

EDUCACION	ESCUELA
	Si cuenta con una escuela desde 1999, la cual tiene 25 estudiantes
	COLEGIO
	No cuenta con colegio, sin embargo hay una telesecundaria en Barrio Building .
	UNIVERSIDAD
	No cuenta con Universidad

SALUD	EBAIS
	EBAIS de las Brisas sería quien cubriría a la comunidad
	CLINICA
	No cuenta con clínica
	HOSPITAL
	No cuenta con clinica

SEGURIDAD	ESTACION
	Si cuenta con un puesto policial La Libertad
	MOVIL
	No

OTROS	TRANSPORTE PÚBLICO
	Si cuenta con el servicio de buses con el siguiente horario 6:30am, llega a 12:40pm y sale a las 12:45pm y del 5:40pm a 5:45pm
	BANCOS
	No cuenta con servicios bancarios
	COMERCIO
	No cuenta con comercio
	AFECCIONES
	Según se logra apreciar en el mapa de amenazas potenciales naturales de la CNE, la comunidad de la Libertad no cuenta con amenazas. Ver imagen inferior izquierda

OBSERVACIONES FINALES

Se logra observar que el sistema constructivo predominante es el de construcción en madera, como se logra apreciar en las construcciones frente a la escuela y del puesto policial. Se trata de una comunidad pequeña y concentrada, cercana al Puesto Fronterizo, con un tránsito migratorio permanente. Su población se dedica a las actividades agrícolas de subsistencia, con una organización comunitaria inexistente, además de un estilo de vida muy sencillo y sin perspectiva de desarrollo rural de corto plazo. Se encuentra alejado de zonas de abastecimiento alimentario.

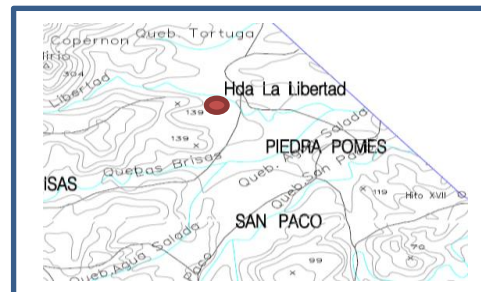



FICHA RESUMEN DE IDENTIFICACIÓN COMUNITARIA

CONSTRUIMOS UN PAÍS SEGURO

comunidad	provincia	cantón	distrito	FECHA	funcionarios
Las Vueltas	Guanacaste	La cruz	La Cruz	22 Mar 2012	Mario Olivera
COORDENADAS	Latitud 11°10'39.80"N Longitud 85°36'56.24"O				Christian Escobar
INFORMANTE	Sra. Clarivel Chavez				



SERVICIOS PUBLICOS

ELECTRICIDAD

Si cuentan con el servicio de electricidad (Trifásico). Si cuenta con el servicio de telefonía residencial y celular .

AGUA POTABLE

Si cuenta con el servicio de agua Potable . La ASADA brinda el servicio a Las Vueltas, Copalchí y San Dimas a 456 abonados .

RECOLECCION DE DESECHOS

Si cuenta con el servicio de recolección de basura, dos veces por semana , los días lunes y jueves.

familias

viviendas

mujeres

hombres

menores

REDES

PLUVIALES

No cuenta con red de aguas Pluviales

AGUAS SERVIDAS

El tratamiento de las aguas servidas se da por medio de Tanques Sépticos

VIAS

La comunidad se desarrolla sobre las calles marginales al lado de la carretera nacional interamericana, dichas calles marginales son de lastre en regular estado, no cuentan con acera ni cordón de caño.

ILUMINACION PÚBLICA

Si cuenta con servicio de iluminación publica



ZONAS	ZONAS VERDES
	No cuenta con zonas verdes como parques
	RECREATIVAS
	Si cuenta con una cancha de futbol, desprovista de infraestructura
	COMUNALES
	Si cuenta con un salón comunal

EMPLEO

La fuente de empleo la conforman los trabajos Ocasionales

EDUCACION	ESCUELA
	Si cuenta con una escuela "Escuela las Vueltas"
	COLEGIO
	No cuenta con colegio
	UNIVERSIDAD
	No cuenta con Universidad

SALUD	EBAIS
	No cuenta con EBAIS, por lo que se desplazan a La Cruz
	CLINICA
	No cuenta con Hospital
	HOSPITAL
	No cuentan con Hospital

SEGURIDAD	ESTACION
	No cuentan con puesto policial
	MOVIL
OTROS	TRANSPORTE PÚBLICO
	Si cuenta con el servicio de transporte publico, el cual realiza el servicio cada 45 minutos
	BANCOS
	No cuenta con servicios bancarios
	COMERCIO
	Si cuenta con pulperías
	AFECCIONES
	Se logra observar en el mapa de amenazas potenciales de la CNE, que esta no cuenta con algún tipo de amenaza.

OBSERVACIONES FINALES

La comunidad se ha desarrollado a lo largo y paralelamente a la carretera interamericana, el tipo de sistema constructivo es diverso, esto debido a la presencia de casas de madera y otras de mampostería. Algunas familias se ocupan de actividades agrícolas de subsistencia. Su población se dedica principalmente a las actividades comerciales fronterizas en Peñas Blancas y otras derivadas del transporte en la zona. Asimismo, es una comunidad vulnerable a los problemas de trasiego, contrabando y desplazamiento migratorio de extranjeros, debido a su cercanía con los límites fronterizos. Se encuentra organizada y cuenta con la ADI Las Vueltas que cubre a varias comunidades del sector.

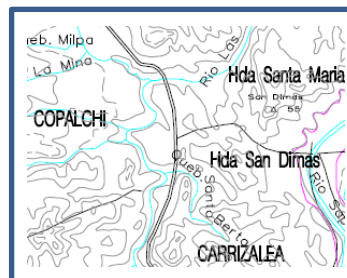



FICHA RESUMEN DE IDENTIFICACIÓN COMUNITARIA

CONSTRUIMOS UN PAÍS SEGURO

comunidad	provincia	cantón	distrito	FECHA	funcionarios
SAN FERNANDO	GUANACASTE	La Cruz	La Garita	25/04/2012	Mario Olivera
COORDENADAS	Latitud 11° 9'7.52"N Longitud 85°32'10.96"O				Christian Escobar
INFORMANTE	Escuela de San Fernando profesor: Elp Rodríguez T,				

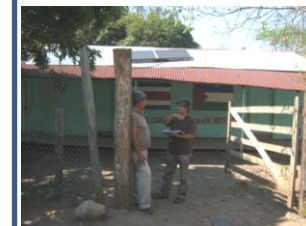

SERVICIOS PUBLICOS

ELECTRICIDAD

No cuenta con servicio eléctrico

AGUA POTABLE

No cuenta con servicio de agua potable

RECOLECCION DE DESECHOS

No cuenta con servicio de recolección de desechos

familias

15 ó 25

viviendas

19

mujeres

32

hombres

39

menores

75



REDES

PLUVIALES

No cuenta con red de aguas pluviales

AGUAS SERVIDAS

No cuenta con tratamiento de aguas servidas

VIAS

La vía principal es de lastre en regular estado, no cuenta con aceras ni cordón de caño

ILUMINACION PÚBLICA

No cuenta con iluminación publica

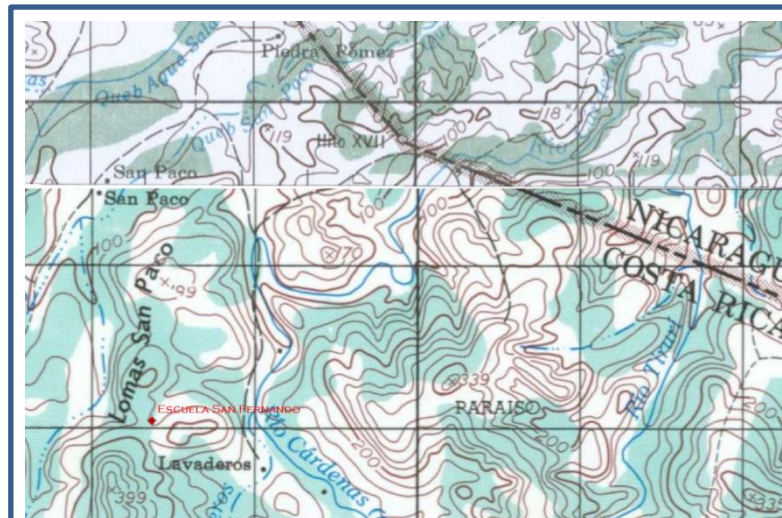

ZONAS	ZONAS VERDES
	No cuenta con zonas verdes
	RECREATIVAS
	No cuenta con zonas recreativas
	COMUNALES
	No cuenta con salón comunal

EMPLEO

No existen fuentes de empleo, sólo se dedican a la siembran y su vocación es del frijol

EDUCACION	ESCUELA
	Si cuenta con una escuela desde 1989
	COLEGIO
	No cuenta con colegio
	UNIVERSIDAD
	No cuenta con colegio

SALUD	EBAIS
	No cuenta con EBAIS
	CLINICA
	No cuenta con clínica
	HOSPITAL
	No cuenta con Hospital

SEGURIDAD	ESTACION
	El puesto policial mas cercano se ubica en la Libertad
	MOVIL
	No tiene

OTROS	TRANSPORTE PÚBLICO
	El servicio de transporte mas cercano se ubica en La Libertad
	BANCOS
	No cuenta con servicios bancarios
	COMERCIO
	No cuenta con comercio
	AFECTACIONES
	Segun se logra apreciar en el mapa de amenazas potenciales naturales de la CNE, no se aprecia ninguna amenaza potencial para la comunidad.

OBSERVACIONES FINALES

Esta comunidad se ubica a una distancia aproximada de dos mil doscientos ochenta y seis metros aproximadamente de la frontera. Se logro observar que en ella predomina las construcciones de madera. Es una comunidad bastante alejada y abandonada socialmente, donde existe una población migrante en constante movimiento, donde la zona de paso se da por caminos de lastre o trillos a través de sus pequeñas montañas. Es un lugar relativamente tranquilo sin fuentes de empleo, donde la mayoría se dedica a diversas actividades agrícolas de subsistencia y, en muchos casos, su abastecimiento básico de alimentos se encuentra en lugares nicaragüenses.

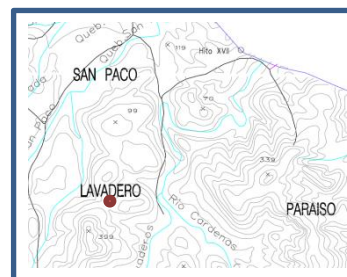



FICHA RESUMEN DE IDENTIFICACIÓN COMUNITARIA

CONSTRUIMOS UN PAÍS SEGURO

comunidad	provincia	cantón	distrito	FECHA	funcionarios
SANTA ELENA	GUANACASTE	La Cruz	Santa Cecilia	25 04/2012	Mario Olivera
COORDENADAS	Latitud 11° 6'23.20"N y Longitud 85°25'16.10"O				Christian Escobar
INFORMANTE	Director de la escuela de Santa Cecilia Sr. José Orlando Jerez Zapata				



SERVICIOS PUBLICOS

ELECTRICIDAD

Si cuenta con el servicio de electricidad (red Monofásica), además de contar con telefonía residencial y telefonía móvil muy poco.

AGUA POTABLE

Si cuenta con el servicio de agua potable (según la ASADA se brinda el servicio a 1160 abonados)

RECOLECCION DE DESECHOS

No se cuenta con el servicio de recolección de basura

familias

200 aprox

viviendas

151

mujeres

282

hombres

289

menores

170



REDES

PLUVIALES

No cuenta con la red de aguas pluviales

AGUAS SERVIDAS

El tratamiento a las aguas servidas la realizan por medio de pozo y en algunos casos Tanque Séptico

VIAS

La comunidad cuenta con la vía principal de lastre en buen estado, la cual no cuenta con aceras, ni cordón de caño.

ILUMINACION PÚBLICA

Si cuenta con el servicio de iluminación pública

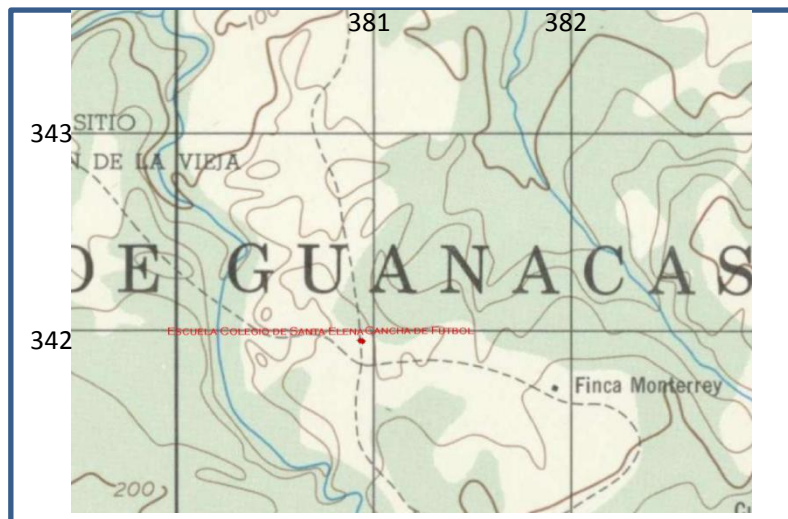

ZONAS	ZONAS VERDES	No cuenta con zonas verdes, sin embargo hay un proyecto a futuro .
	RECREATIVAS	Solo cuenta con una plaza de futbol frente a la escuela
	COMUNALES	Si cuentan con un salón comunal, el cual, actualmente sirve como bodega

EMPLEO

El entrevistado comenta que no hay fuentes de empleo y que solo la Planta del Oro es la única que provee empleo. También comenta que una cooperativa agrícola puede ayudar.

EDUCACION	ESCUELA	Si cuenta con escuela desde 1987
	COLEGIO	Actualmente y hasta este año hay escuela –colegio a distancia (bachillerato por madurez).
	UNIVERSIDAD	No cuenta con Universidad (si comenta que la UCR esta brindando un bachillerato en ingles)

SALUD	EBAIS	EBAIS de Santa Cecilia, es el encargado de cubrir la comunidad
	CLINICA	No cuenta con clínica
	HOSPITAL	No cuenta con Hospital

SEGURIDAD	ESTACION	No cuenta con un puesto policial
	MOVIL	No

OTROS	TRANSPORTE PÚBLICO	Si cuenta con el servicio de transporte publico (horario 5 am y sale a las 6:30am, 12pm y sale a las 12:30pm, 4pm y sale a las 4:30pm
	BANCOS	No cuenta con servicios bancarios y el mas próximo se ubica en Santa Cecilia.
	COMERCIO	Si cuenta con comercio, representado por 6 pulperías de la localidad
	AFECTACIONES	Según se logra apreciar en el mapa de posibles amenazas naturales de la CNE de emergencia, sólo se observa una zona de posible inundación en la zona, a una distancia de 1km aproximadamente del asentamiento.

OBSERVACIONES FINALES

La zona es caracterizada por la falta de empleo y la falta de un puesto fronterizo. Actualmente la comunidad de Santa Elena cuenta con 151 casas, de las cuales 95 en buen estado, 39 en regular estado y 17 en mal estado, del total de viviendas 131 son propias, hay 2 alquiladas y 18 prestadas (fuente Municipalidad de la Cruz). Se logra percibir casas de diversos sistemas constructivos, en su mayoría son de madera, también hay de prefabricado y mampostería. Se mencionó que hay un proyecto de Costa Rica Canadá en desarrollo cerca de la cancha de futbol.

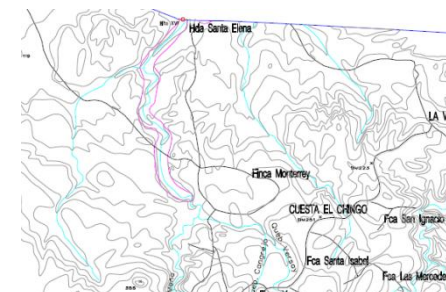



Ministerio de Vivienda
y Asentamientos Humanos
República de Costa Rica

CONSTRUIMOS UN PAÍS SEGURO

FICHA RESUMEN DE IDENTIFICACIÓN CANTÓN SAN CARLOS



FICHA RESUMEN DE IDENTIFICACIÓN COMUNITARIA

CONSTRUIMOS UN PAÍS SEGURO

comunidad	provincia	cantón	distrito	FECHA	funcionarios
Boca San Carlos	Alajuela	San Carlos	Pital	19/03/2012	R.S.M
COORDENADAS					R.L.U
INFORMANTE	Sergio Valladares				



SERVICIOS PUBLICOS

ELECTRICIDAD

La provee Coopelesca

AGUA POTABLE

La provee ASADA

RECOLECCION DE DESECHOS

No existe, la comunidad la quema y entierra

familias

70

viviendas

ND

mujeres

ND

hombres

ND

menores

ND

REDES

PLUVIALES

zanjas tierra

AGUAS SERVIDAS

No Hay

VIAS

caminos tierra y lastre

ILUMINACION PÚBLICA

Únicamente alrededor del centro



ZONAS	ZONAS VERDES	Plaza de fútbol
	RECREATIVAS	No existen
	COMUNALES	Salón Comunal
EMPLEO		
Peones, pesca, algunos técnicos locales.		
EDUCACION	ESCUELA	Si existe, al otro lado del río San Carlos.
	COLEGIO	Al otro lado del Río San Carlos
	UNIVERSIDAD	May pocos salen de la comunidad a la universidad, lo logran si tienen parientes fuera, cerca de alguna universidad.
SALUD	EBAIS	Consulta 1 vez al mes, en casa alquilada en la localidad.
	CLINICA	No poseen.
	HOSPITAL	NA

SEGURIDAD	ESTACION	Delegación permanente, al otro lado del Río San Carlos.
	MOVIL	La Delegación usa una panga para pasar de un lado del río al otro.
OTROS	TRANSPORTE PÚBLICO	Camión a Pital /sale 6.30am, regresa 5.00 pm
	BANCOS	NA
	COMERCIO	soda, pulperías, mini súper
	AFECTACIONES	
OBSERVACIONES FINALES		
<ol style="list-style-type: none"> 1. Población total aproximada: 250 personas. 2. Otras formas de transporte: bote al otro lado del río San Carlos. 3. Vivienda: No tienen escritura en la mayoría de los casos, pero sí pagan impuesto. La mayoría está en mal estado. 4. Cuentan con Asociación de desarrollo y Comité Local de Emergencias. 5. Contactos: Sergio Valladares vecino Soda Langostino Flor Ulate vecina / junta teléfono público: 2574-0010 Gerardo Orozco vecino / junta Policía Local radio, desde otra base 6. Manifiestan interés en la Trocha Fronteriza para mejorar el acceso al lugar. Realizan 3 actividades al año, desde la escuela, para la integración. Si obtienen permisos de Salud, Hacienda y Setena para comercio; el problema es a la hora de construir casas por la ausencia de un título de propiedad. Los vecinos que tienen fincas al otro lado del río San Carlos deben pasar por Nicaragua su ganado, con los problemas que esto acarrea para las familias, que lleva incluso al decomiso. 7. Cuentan con 1 teléfono público y señal de celular parcial. 		



FICHA RESUMEN DE IDENTIFICACIÓN COMUNITARIA

CONSTRUIMOS UN PAÍS SEGURO

comunidad	provincia	cantón	distrito	FECHA	funcionarios
El Jocote	Alajuela	San Carlos	Pocosol	19/03/2012	R.S.M
COORDENADAS					R.L.U
INFORMANTE	Policía Local				



SERVICIOS PUBLICOS

ELECTRICIDAD

La provee Coopelesca

AGUA POTABLE

Naciente finca privada con conflictos

RECOLECCION DE DESECHOS

Quemar y enterrar, Policía recoge avece

familias

25

viviendas

ND

mujeres

ND

hombres

ND

menores

ND

REDES

PLUVIALES

zanjas tierra

AGUAS SERVIDAS

No Hay

VIAS

tierra

ILUMINACION PÚBLICA

Únicamente alrededor del centro



ZONAS	ZONAS VERDES	No existen
	RECREATIVAS	No existen
	COMUNALES	No existen
EMPLEO		
Peones, campo, colecta, siembras, algunos potreros		
EDUCACION	ESCUELA	Si existe, local. "Las Tiricias".
	COLEGIO	Se ubica en Llano Verde (a unos 5km) o El Concho (a unos 10km)
	UNIVERSIDAD	ND
SALUD	EBAIS	1vez/mes en Llano Verde. De forma permanente en El Concho.
	CLINICA	Asisten a la de Santa Rosa, de Pocosal
	HOSPITAL	NA

SEGURIDAD	ESTACION	Delegación permanente, Puesto de Frontera en la comunidad.
	MOVIL	La Delegación no cuenta con vehículos propios, hacen las rondas a pie.
OTROS	TRANSPORTE PÚBLICO	1 vez/día camión a El Concho
	BANCOS	NA
	COMERCIO	Pulpería
	AFECTACIONES	
OBSERVACIONES FINALES		
<ol style="list-style-type: none"> 1. Población total aproximada: 100 personas. 2. Vivienda: mayoría en regular a mal estado. 3. Cuentan con Junta de Educación. 4. Contactos: Policía local, vía radio, desde la base de Santa Rosa de Pocosal. 5. Por esta zona cruza mucho migrante irregular, pero no circulan por la vía principal. La Fuerza Pública da cobertura a otros pueblos, cuentan con 3 oficiales, que hacen rondas a pie (salen 06.00 a.m y regresan 03.00 p.m.). Hay circulación de madera de tala ilegal así como ganado de contrabando. En los últimos 10 años mejoró el camino de acceso, pero depende del radio de la Policía para comunicarse. Algunas familias migran por trabajo. Recientemente con la apertura de la Trocha han llegado busetas los domingos con personas a ver la zona. 6. No cuentan con teléfono público y poseen señal de celular parcial. 		



FICHA RESUMEN DE IDENTIFICACIÓN COMUNITARIA

CONSTRUIMOS UN PAÍS SEGURO

comunidad	provincia	cantón	distrito	FECHA	funcionarios
San Isidro	Alajuela	San Carlos	Pocosol	19/03/2012	R.S.M
COORDENADAS					R.L.U
INFORMANTE	Norberto Salinas Prendas, Maestro, Escuela Local.				



SERVICIOS PUBLICOS

ELECTRICIDAD

La provee Coopelesca

AGUA POTABLE

Naciente finca privada con conflictos. La Escuela sí tiene agua potable propia.

RECOLECCION DE DESECHOS

Quemar y enterrar.

familias

40

viviendas

ND

mujeres

ND

hombres

ND

menores

ND

REDES

PLUVIALES

zanjas tierra

AGUAS SERVIDAS

No Hay

VIAS

tierra

ILUMINACION PÚBLICA

Únicamente alrededor de la plaza.



ZONAS	ZONAS VERDES	Plaza
	RECREATIVAS	No existen
	COMUNALES	No existen
EMPLEO		
Siembra (yuca, tiquisque, ayote)		
EDUCACION	ESCUELA	Si existe, local.
	COLEGIO	Se ubica en La Guaria (a unos 4,5km)
	UNIVERSIDAD	ND
SALUD	EBAIS	De forma permanente en El Concho. Alumnado recibe chequeo anual en la escuela.
	CLINICA	NA
	HOSPITAL	NA

SEGURIDAD	ESTACION	Puesto de Frontera El Jocote.
	MOVIL	La Delegación no cuenta con vehículos propios, hacen las rondas a pie.
OTROS	TRANSPORTE PÚBLICO	NA
	BANCOS	NA
	COMERCIO	Pulpería
	AFECTACIONES	
OBSERVACIONES FINALES		
<ol style="list-style-type: none"> 1. Población total aproximada: 300 personas. 2. Vivienda: poca gente tiene escritura, mayoría en regular a mal estado. 3. Cuentan con Asociación de desarrollo. 4. Contactos: Norberto Salinas Prendas Maestro Escuela local. Juan Gutiérrez vecino 8381-0191. 5. La Escuela cuenta con servicio de comedor. Una vez al año la CCSS envía puesto móvil para atención de los niños y niñas. Desde hace dos años no realizan actividades con la comunidad, porque ahora es prohibido vender alcohol y no tiene "éxito" una actividad como bingo o baile sin venta de alcohol. Hay una percepción de que la Municipalidad no es colaboradora con la comunidad. 6. No cuentan con teléfono público y poseen señal de celular parcial. 		



FICHA RESUMEN DE IDENTIFICACIÓN COMUNITARIA

CONSTRUIMOS UN PAÍS SEGURO

comunidad	provincia	cantón	distrito	fecha	funcionarios
LA FLORIDA	GUANACASTE	LA CRUZ	LA CRUZ	25/04/2012	MARIO OLIVERA
COORDENADAS	11°10'18.43"N – 85°34'59.55"W				CHRISTIAN ESCOBAR
INFORMANTE	WILBERT ROCHA, POLICIA Y PTE ASOC. DESARROLLO.				



SERVICIOS PUBLICOS

ELECTRICIDAD

SI TIENEN, Y ES PROVISTO POR EL ICE DESDE EL AÑO 2001, CADA CASA CON MEDIDOR INDEPENDIENTE. RECIBEN BUEN SERVICIO.

AGUA POTABLE

SI TIENEN, Y ES PROVISTO POR EL ACUEDUCTO RURAL DE SAN DIMAS DESDE EL AÑO 1990. RECIBEN UN BUEN ABASTECIMIENTO.

RECOLECCION DE DESECHOS

NO TIENEN, NI MUNICIPAL NI PRIVADO, EN LA PRATICA LA QUEMAN O LA ENTIERRAN UTILIZANDOLA COMO ABONO ORGANICO.

familias

4

viviendas

7

mujeres

4

hombres

5

menores

11

REDES

PLUVIALES

NO EXISTE INFRAESTRUCTURA NI SISTEMA DE CANALIZACION POR ZANJAS, EL AGUA PLUVIAL ESCURRE SUPERFICIALMENTE .

AGUAS SERVIDAS

NO EXISTE ALCANTARILLADO SANITARIO, APROX. EN LAS 7 CASAS UTILIZAN TANQUES SEPTICOS CON SUS RESPECTIVOS DRENAJES.

VIAS

CALLE DE LASTRE EN MAL ESTADO, APROX. 10M DE ANCHO, QUE COMUNICA A LA CRUZ CON VARIAS COMUNIDADES FRONTERIZAS.

ILUMINACION PÚBLICA

SI TIENEN Y ES PROVISTO POR EL ICE DESDE EL AÑO 1994, PERO SOLO FRENTE A LAS VIVIENDAS EN EL RESTO DEL CAMINO NO HAY.

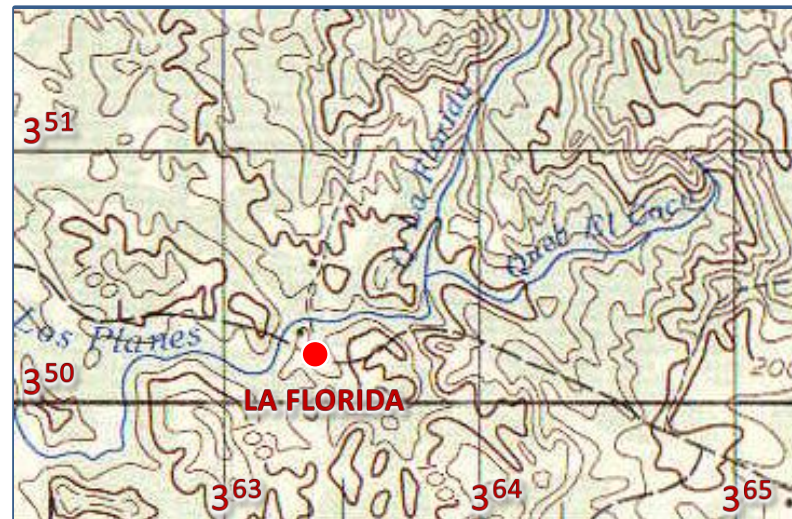

ZONAS	ZONAS VERDES	NO TIENEN AREAS DE PARQUES QUE PUEDAN UTILIZAR PARA EL ESPARCIMIENTO U ORNAMENTACIÓN COMO EMBELLECIAMIENTO.
	RECREATIVAS	NO TIENEN, NO HAY PARQUE DE JUEGOS INFANTILES NI ESPACIOS QUE UTILICEN PARA RECREAR Y DISFRUTE FAMILIAR.
	COMUNALES	NO TIENEN SALON COMUNAL, SOLO 1 IGLESIA EVANGELICA , CARECEN DE INFRAESTRUTURA BASICA QUE LES PERMITA SOCIALIZAR
	EMPLEO	
PREDOMINA LA ACTIVIDAD AGRICOLA Y EN POCA ESCALA LA GANADERA BASICAMENTE DE SUBSISTENCIA, APROX. EL 70% DE LA POBLACION SE EMPLEAN COMO POLICIAS EN LA CRUZ, O PEONES EN FINCAS ALEDAÑAS.		
EDUCACION	ESCUELA	NO TIENEN, UTILIZAN LAS ESCUELAS DE SAN DIMAS APROX. A 2KM O DE LAS BRISAS APROX. A 1.5M, INSTALACIONES EN REGULAR ESTADO.
	COLEGIO	NO TIENEN, UTILIZAN TELESECUNDARIA DE LAS BRISAS, Y DEBEN DE DESPLAZARSE APROX. 2KM. INSTALACIONES EN REGULAR ESTADO.
	UNIVERSIDAD	NO HAY, Y LAS MAS CERCANAS SE UBICAN EN LA CRUZ O EN LIBERIA, CUYAS DISTANCIAS APROX. ES DE 21KM Y 73KM RESPECTIVAMENTE.
	OTROS	
SALUD	EBAIS	NO TIENEN, UTILIZAN EL EBAIS DE LAS BRISAS APROX. 2KM, SON ATENDIDOS EN CONSULTA SOLO LOS MARTES DE 7AM A LAS 3PM.
	CLINICA	NO TIENEN, UTILIZAN LA CLINICA UBICADA EN EL CENTRO DE LA CRUZ APROX. A 21KM, RECIBEN BUEN SERVICIO.
	HOSPITAL	NO HAY, EL MAS CERCANO ES EL HOSPITAL ENRIQUE BALTODANO BRICEÑO UBICADO EN LA CIUDAD DE LIBERIA. APROX. A 73KM.
	OTROS	

SEGURIDAD

ESTACION

NO TIENEN, PERO SON ATENDIDOS POR EL PUESTO UBICADO EN LAS BRISAS O LA CRUZ, APROX. 5.5Km Y 21Km RESPECTIVAMENTE.

MOVIL

NO TIENEN

OTROS

TRANSPORTE PÚBLICO

SI TIENEN, ES UN SERVICIO PRIVADO DE BUSETA QUE REALIZA 2 VIAJES DIARIOS SALIENDO A LAS 7.30am Y 12md, DESTINO LA CRUZ.

BANCOS

NO HAY, LOS MAS CERCANOS SE UBICAN EN LA CRUZ APROX. 21KM ENTRE ELLOS ESTAN: EL POPULAR, NACIONAL Y DE COSTA RICA.

COMERCIO

NO TIENEN, LOS MAS CERCANO ES EN SAN DIMAS APROX. A 2KM, Y EN MAYOR ESCALA ES EN EL CENTRO DE LA CRUZ APROX. 21KM.

AFECTACIONES

CON BASE AL MAPA DE AMENAZAS DE LA CNE NO HAY AFECTACIONES POR RIESGO EN LA COMUNIDAD. VER IMAGEN INFERIOR IZQUIERDA.

OBSERVACIONES FINALES

ESTE COMUNIDAD DATA DE 1980 Y SE UBICA APROX. 5KM DE LA LINEA FRONTERIZA NORTE, LAS FAMILIAS SON PROPIETARIOS Y POSEEN PLANO CATASTRO Y ESCRITURA, DE LAS 7 VIVIENDAS : 2 SON DE CONCRETO EN REGULAR ESTADO Y 5 SON DE MADERA EN MAL ESTADO.



FICHA RESUMEN DE IDENTIFICACIÓN COMUNITARIA

CONSTRUIMOS UN PAÍS SEGURO

comunidad	provincia	cantón	distrito	fecha	funcionarios
BELLA VISTA	GUANACASTE	LA CRUZ	SANTA CECILIA	27/04/2012	MARIO OLIVERA
COORDENADAS	11°05'29.65"N – 85°21'11.08"W				CHRISTIAN ESCOBAR
INFORMANTE	LUIS ALBERTO ARIAS, PROFESOR LIC. DE BELLA VISTA.				

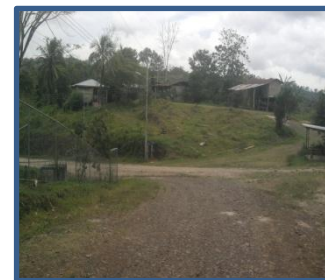

SERVICIOS PUBLICOS

ELECTRICIDAD

SI TIENEN, Y ES PROVISTO POR EL ICE DESDE EL AÑO 2010, CADA CASA CON MEDIDOR INDEPENDIENTE. RECIBEN REGULAR SERVICIO.

AGUA POTABLE

NO TIENEN, LA MAYORIA UTILIZAN NACIENTES Y POZOS ELABORADOS DE FORMA ARTESANAL, EL ABASTECIMIENTO ES MALO Y SIN CALIDAD

RECOLECCION DE DESECHOS

NO TIENEN, NI MUNICIPAL NI PRIVADO, EN LA PRATICA LA QUEMAN O LA ENTIERRAN UTILIZANDOLA COMO ABONO ORGANICO.

familias

48

viviendas

40

mujeres

84

hombres

78

menores

46

REDES

PLUVIALES

NO EXISTE INFRAESTRUCTURA NI SISTEMA DE CANALIZACION POR ZANJAS, EL AGUA PLUVIAL ESCURRE SUPERFICIALMENTE .

AGUAS SERVIDAS

NO EXISTE ALCANTARILLADO SANITARIO, APROX. EN 35 CASAS UTILIZAN DE HUECO Y EN 12 CASAS UTILIZAN LETRINAS.

VIAS

CALLE DE LASTRE EN MAL ESTADO, APROX. 10M DE ANCHO, QUE COMUNICAN A SANTA CECILIA CON COMUNIDADES FRONTERIZAS.

ILUMINACION PÚBLICA

SI TIENEN Y ES PROVISTO POR EL ICE DESDE EL AÑO 2010, PERO SOLO FRENTE A LAS VIVIENDAS EN EL RESTO DEL CAMINO NO HAY.

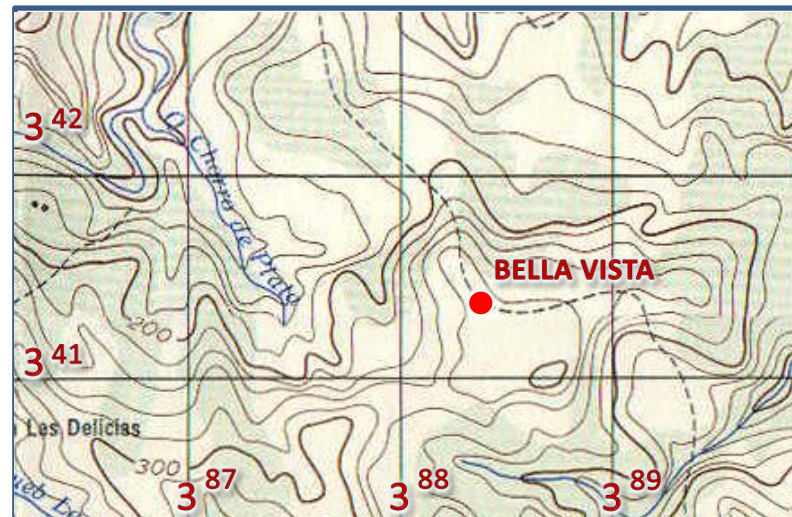

ZONAS	ZONAS VERDES
	NO TIENEN AREAS DE PARQUES QUE PUEDAN UTILIZAR PARA EL ESPARCIMIENTO U ORNAMENTACIÓN COMO EMBELLECIMIENTO.
	RECREATIVAS
	NO TIENEN, CARECEN DE JUEGOS INFANTILES, PLAZA DE FUTBOL O DE ESPACIOS UTILIZABLES PARA RECREACE Y DISFRUTAR EN FAMILIA.
	COMUNALES
	NO TIENEN SALON COMUNAL NI INFRAESTRUTURA BASICA QUE LES PERMITA SOCIALIZAR Y COMPARTIR.

EMPLEO

PREDOMINA LA ACTIVIDAD AGRICOLA Y GANADERA DE SUBSISTENCIA EN POCA ESCALA , APROX. UN 40% DE LA PPOBLACION SE EMPLEAN COMO PEONES EN FINCAS ALEDAÑAS, Y POCOS VENDEN LO QUE CULTIVAN.

EDUCACION	ESCUELA
	SI TIENEN, RECIBEN 33 ALUMNOS DE PRIMARIA, HAY 2 AULAS Y 2 BAÑOS, LAS INSTALACIONES ESTAN EN REGULAR ESTADO.
	COLEGIO
	SI TIENEN, UTILIZAN EL SISTEMA DE TELESECUNDARIA CUYAS INSTALACIONES ESTAN EN BUEN ESTADO.
	UNIVERSIDAD
	NO HAY, Y LAS MAS CERCANAS SE UBICAN EN LA CRUZ O EN LIBERIA, CUYAS DISTANCIAS APROX. ES DE 43KM Y 94KM RESPECTIVAMENTE.

SALUD	EBAIS
	NO TIENEN, UTILIZAN EL SERVICIO DE LAS ARMANIAS, CUYO PUESTO DE SERVICIO PERIODICA ATIENDEN MARTES DE 7.00AM A 3.00PM.
	CLINICA
	NO TIENEN, UTILIZAN EL EBAIS DE SANTA CECILIA APROX. A 10.5KM, O LA CLINICA DE LA CRUZ APROX. A 43KM RECIBEN BUEN SERVICIO.
	HOSPITAL
	NO HAY, EL MAS CERCANO ES EL HOSPITAL ENRIQUE BALTODANO BRICEÑO UBICADO EN LA CIUDAD DE LIBERIA, APROX. A 94KM.

SEGURIDAD	ESTACION
	NO TIENEN, PERO SON ATENDIDOS POR EL PUESTO UBICADO EN SANTRA CECILIA, APROX. 10.5Km.
	MOVIL
	NO TIENEN PERO POR SER UNA ZONA DE PASO TRANSFRONTERIZO, EN OCACIONES PATRULLAN OFICIALES DEL COMANDO DE LA CRUZ.

OTROS	TRASPORTE PÚBLICO
	NO TIENEN, UTILIZAN SERVICIO PRIVADO DE 2 VIAJES DIARIOS, A LAS 6.30AM Y A LAS 12.30MD CON DESTINO A SANTA CECILIA A 10.5Km.
	BANCOS
	NO HAY, UTILIZAN UNA MOVIL CAJERO DEL NACIONAL EN SANTA CECILIA, EN LA CRUZ APROX. 43KM ESTAN: POPULAR, NACIONAL Y CR.
	COMERCIO
	NO HAY, LOS MAS CERCANO ESTA EN SANTA CECILIA APROX. 10.5KM, Y MAYORMENTE EN LA CRUZ APROX. 43KM.
	AFECTACIONES
	CERCANO AL CORREDOR FRONTERIZO, Y CON BASE AL MAPA DE AMENAZAS DE LA CNE, NO HAY AFECTACIONES POR RIESGO EN LA COMUNIDAD. VER IMAGEN INFERIOR IZQUIERDA.

OBSERVACIONES FINALES

ESTE COMUNIDAD DATA DE 1935 Y SE UBICA APROX. 3.2KM DE LA LINEA FRONTERIZA NORTE, 34 FAMILIAS PROPIETARIAS CON PLANO CATASTRO Y ESCRITURA, HAY 14 CASAS EN BUEN ESTADO, 17 EN REGULAR ESTADO Y 9 EN MAL ESTADO, PREDOMINA LA CONSTRUCCION EN MADERA.





FICHA RESUMEN DE IDENTIFICACIÓN COMUNITARIA

CONSTRUIMOS UN PAÍS SEGURO

comunidad	provincia	cantón	distrito	FECHA	funcionarios
CARRIZALES	GUANACASTE	La Cruz	La Cruz	25/04/2012	Mario Olivera
COORDENADAS	Latitud 11°10'5.86"N Longitud 85°37'2.89"O				Christian Escobar
INFORMANTE	Sr. Víctor Ordoñez Jiménez				

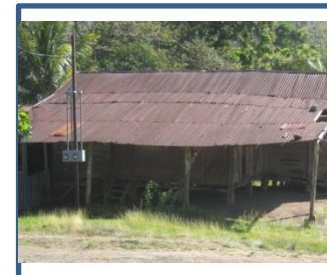

SERVICIOS PUBLICOS

ELECTRICIDAD

Si cuenta con el servicio de electricidad (Red Trifásica), cuenta con el servicio telefónico residencial y telefonía móvil.

AGUA POTABLE

Si cuenta con el servicio de agua potable

RECOLECCION DE DESECHOS

Si cuenta con el servicio de recolección de basura (días Lunes y jueves)

familias

NS

viviendas

NS

mujeres

NS

hombres

NS

menores

NS



REDES

PLUVIALES

No cuenta con red de recolección de aguas pluviales

AGUAS SERVIDAS

El tratamiento de las aguas servidas se realiza por medio de Tanque Séptico.

VIAS

La comunidad se desarrolla frente a la carretera interamericana (de asfalto en buen estado), sin embargo la calle de acceso a la comunidad y la calle interna, son de lastre en regular estado, sin aceras y sin cordón de caño.

ILUMINACION PÚBLICA

Si cuenta con red de iluminación pública

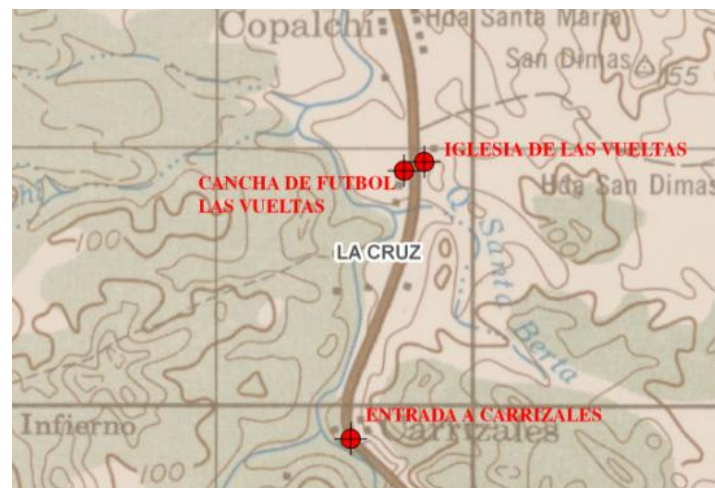

ZONAS	ZONAS VERDES	No cuenta con zonas verdes
	RECREATIVAS	Si cuenta con una cancha de futbol la que esta desprovista de infraestructura.
	COMUNALES	Si cuenta con un salón comunal

EMPLEO
Comenta que la fuente de empleo para la comunidad es Peñas Blancas sin embargo hay mucho desempleo

EDUCACION	ESCUELA	No tiene escuela debido a que la comunidad de carrizales utiliza la escuela de Las vueltas
	COLEGIO	No cuenta con colegio
	UNIVERSIDAD	No cuenta con Universidad

SALUD	EBAIS	EBAIS de La Cruz, es el encargado de cubrir a dicha comunidad
	CLINICA	No cuenta con clínica
	HOSPITAL	No cuenta con Hospital

SEGURIDAD	ESTACION	No cuenta con puesto policial
	MOVIL	De vez en cuando se observa patrullas de la policía en la comunidad

OTROS	TRANSPORTE PÚBLICO	Si cuenta con transporte publico y es brindado por la línea que atiende los viajes a Liberia y San José.
	BANCOS	No cuenta con servicios bancarios, sin embargo los mismos los realizan en Peñas Blancas
	COMERCIO	Si cuentan con comercio por medio de 3 pulperías en la localidad
	AFECTACIONES	Según se logro observar en el mapa de posibles amenazas de la CNE, no se observan amenazas en las proximidades de la comunidad, sin embargo el entrevistado manifiesta que han tenido veces problemas con el rio que pasa por atrás de la misma comunidad.

OBSERVACIONES FINALES

La mayoría de las edificaciones son de madera de regular a mal estado, sólo la pulpería al lado de la carretera es de mampostería. La calle de acceso a la comunidad como la interna es de lastre , sin aceras, cordón de caño. En cuanto a la población, no se dispone de un dato concreto, puesto que están incorporados a la Comunidad de las Vueltas y carecen de una organización local que disponga de esa información. Presenta problemas de desempleo y muchos solo tienen la opción de trasladarse y trabajar en lo que sea en Peñas Blancas. Algunas pocas personas se desempeñan como peones en lo que sea. El nombre de este lugar no es conocido por todos excepto las personas adultas. Las familias reconocen que es un lugar relativamente tranquilo, aislado e individualizado, a orillas de la carretera principal.

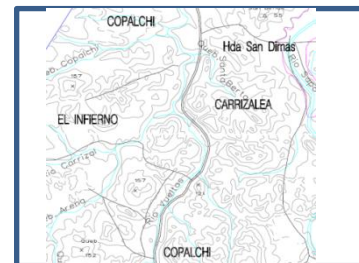



FICHA RESUMEN DE IDENTIFICACIÓN COMUNITARIA

CONSTRUIMOS UN PAÍS SEGURO

comunidad	provincia	cantón	distrito	FECHA	funcionarios
BELICE	GUANACASTE	La Cruz	Santa Cecilia	27/04/2012	Mario Olivera
COORDENADAS	Latitud 11° 3'16.34"N Longitud 85°16'38.27"O				Christian Escobar
INFORMANTE	Presidente ADI Belice Alberto Peralta Aragón				



SERVICIOS PUBLICOS

ELECTRICIDAD

Si cuenta con el servicio eléctrico (red monofásica, además no cuenta con los servicios telefónicos residencial y móvil).

AGUA POTABLE

No cuenta con agua potable. La dotación de agua la realizan por medio de una tubería dirigida a una quebrada

RECOLECCION DE DESECHOS

No cuentan con el servicio de recolección de basura, por lo que la comunidad opta por quemarla o enterrarla.

familias

N/S

viviendas

33

mujeres

96

hombres

87

menores

N/S



REDES

PLUVIALES

No cuenta con red de agua pluvial

AGUAS SERVIDAS

No

VIAS

La calle principal es de lastre, la cual no cuenta con aceras ni cordón de caño

ILUMINACION PÚBLICA

Si cuenta con el servicio de iluminación pública



ZONAS	ZONAS VERDES
	No cuentan con zonas verdes
	RECREATIVAS
	No cuentan con zonas recreativas
	COMUNALES
	Si cuenta con un salón comunal pero en mal estado

EMPLEO
Predomina el Desempleo en la zona, por lo que se dedican a la agricultura de consumo

EDUCACION	ESCUELA
	Si cuenta con una escuela
	COLEGIO
	No cuenta con colegio
	UNIVERSIDAD
	No cuenta con universidad

SALUD	EBAIS
	La comunidad cuenta con un EBAIS
	CLINICA
	No cuenta con Clínica
	HOSPITAL
	No cuenta con Hospital

SEGURIDAD	ESTACION
	No cuentan con puesto policial
	MOVIL
	No

OTROS	TRANSPORTE PÚBLICO
	No cuentan con servicio de transporte público , pero si cuentan con un servicio particular una vez por dia.
	BANCOS
	No cuentan con servicios bancarios
	COMERCIO
	No cuentan con comercio
	AFECTACIONES
	Segun se logra observar en el mapa de amenazas potenciales naturales de la CNE, la comunidad se ubica cerca de una falla geológica, la misma se ubicada en sentido noroeste a sureste y después de la misma falla se aprecia una zona de inundación de un afluente del rio las Haciendas. Ver imagen inferior izquierda

OBSERVACIONES FINALES

Esta es una comunidad con pocas casas, relativamente pequeña, donde se logra apreciar que la mayoría de las viviendas son de madera. También presenta problemas migratorios, pues no existe puesto de control, por lo que cualquiera se pasa de un lado a otro. Además sus pobladores reportan algunos problemas delictivos en las casas. Por su lejanía, carecen de servicios de abastecimiento de consumo familiar, por lo que deben trasladarse para la compra de alimentos. La comunidad se encuentra bastante dispersa linealmente, carece de espacios de recreación y de infraestructura. Se desarrolla una actividad productiva de subsistencia, con un estilo de vida muy individualizado, una actividad agrícola rudimentaria y un entorno social bastante tranquilo en general.

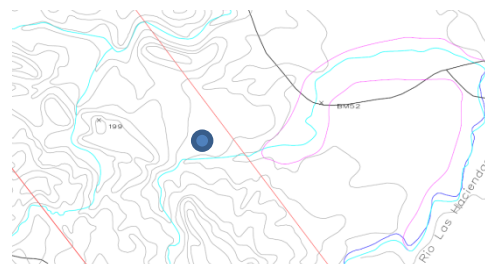



FICHA RESUMEN DE IDENTIFICACIÓN COMUNITARIA

CONSTRUIMOS UN PAÍS SEGURO

comunidad	provincia	cantón	distrito	FECHA	funcionarios
ARMENIA	GUANACASTE	La Cruz	Santa Cecilia	27/04/2012	Mario Olivera
COORDENADAS	Latitud 11° 5'48.10"N Longitud 85°19'44.32"O				Christian Escobar
INFORMANTE	Srs. Pedro Arcis Cascante (nicaragüense) y el señor Porfirio Bermúdez Jiménez (costarricense)				Gerardo Córdoba



SERVICIOS PUBLICOS

ELECTRICIDAD

Cuenta parcialmente con el servicio eléctrico y telefónico

AGUA POTABLE

No cuenta con el servicio de agua potable, por lo que lo deben recolectar agua de unos manantiales

RECOLECCION DE DESECHOS

No cuenta con el servicio de recolección de basura, por lo que lo entierran o lo queman

familias

N/S

viviendas

36

mujeres

104

hombres

111

menores

N/S



REDES

PLUVIALES

No cuentan con una red de aguas pluviales

AGUAS SERVIDAS

No cuenta con tratamiento para las aguas servidas.

VIAS

La carretera principal es de lastre de regular a mal estado, la misma no cuenta con aceras ni cordón de caño

ILUMINACION PÚBLICA

No cuenta con iluminación publica

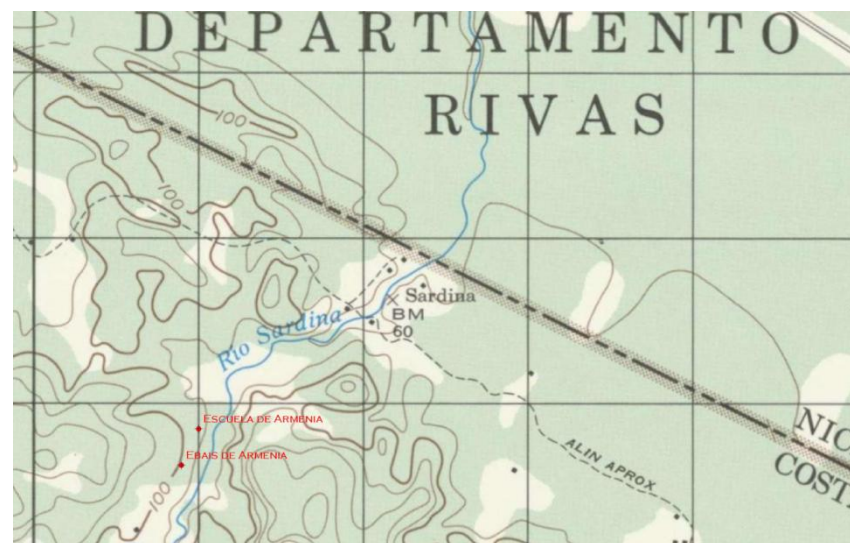

ZONAS	ZONAS VERDES
	No cuenta con zonas verdes
	RECREATIVAS
	No cuenta con zonas recreativas
	COMUNALES
	No cuentan con zonas comunales pero si se observo una iglesia evangélica en la localidad de Bella Vista

EMPLEO

Desempleo extremo, por lo que pobladores trabajan en lo propio, para subsistencia

EDUCACION	ESCUELA
	Si cuenta con una la Escuela San Pablo.
	COLEGIO
	Solo cuentan con la Telesecundaria en Bella Vista
	UNIVERSIDAD
	No cuenta con Universidad

SALUD	EBAIS
	Armenia si cuenta con un Ebais, donde se atiende solo los martes y cubre también a Bella Vista .
	CLINICA
	No cuenta con clínica
	HOSPITAL
	No cuenta con Hospital

SEGURIDAD	ESTACION
	No cuenta con puesto policial
	MOVIL
	No

OTROS	TRANSPORTE PÚBLICO
	Si cuenta con servicio de transporte publico , una vez al día.
	BANCOS
	No cuenta con servicios bancarios
	COMERCIO
	No cuenta con comercio
	AFFECTACIONES
	Se observa en el mapa de posibles amenazas naturales de la CNE, que tanto la escuela de Armenia como el EBAIS se ubican cerca de una zona de inundación del Rio Sardina y cerca de estos al sur , se logra observar una falla geológica con sentido Norte a Sureste. Ver imagen inferior izquierda

OBSERVACIONES FINALES

El sistema constructivo usado es predominantemente de madera. Tanto Armenia como Bella Vista se ubican a 1000 mts de la línea fronteriza aproximadamente. No existe puesto policial ni control migratorio alguno, por lo que muchas familias nicaragüenses viven en el lugar a la libre, en muchos casos indocumentados. Los lugareños advierten que los problemas de robo en las casas han sido frecuentes en tiempos recientes, debido a la falta de seguridad policial cercano. Se dedican especialmente a la agricultura de subsistencia, pues no existen fuentes de empleo alguno. Es una comunidad pequeña y dispersa circularmente, sin organización local ni infraestructura alguna, pero con muchas carencias. Se ocupan de la subsistencia familiar en un sector bastante retirado del comercio de abastecimiento alimentario.

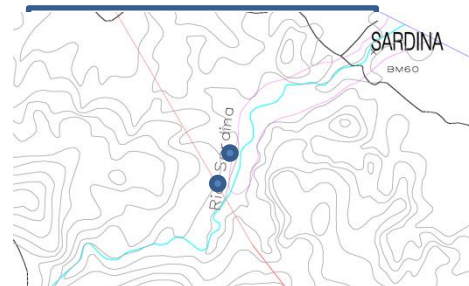



FICHA RESUMEN DE IDENTIFICACIÓN COMUNITARIA

CONSTRUIMOS UN PAÍS SEGURO

comunidad	provincia	cantón	distrito	FECHA	funcionarios
La Guaría	Alajuela	San Carlos	Pocosol	19/03/2012	R.S.M
COORDENADAS					R.L.U
INFORMANTE	Wilson Martínez García, Director Escuela. Margarita Madrigal, Maestra.				

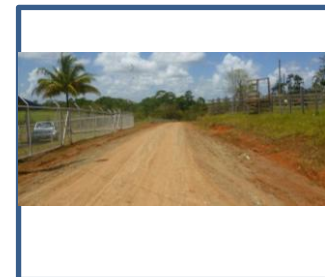

SERVICIOS PUBLICOS

ELECTRICIDAD

La provee Coopelesca

AGUA POTABLE

No hay agua potable, únicamente un pozo sin control potable.

RECOLECCION DE DESECHOS

Quemar y enterrar.

familias

30

viviendas

ND

mujeres

ND

hombres

ND

menores

ND

REDES

PLUVIALES

zanjas tierra

AGUAS SERVIDAS

No Hay

VIAS

tierra

ILUMINACION PÚBLICA

Únicamente alrededor centro.



ZONAS	ZONAS VERDES	Plaza
	RECREATIVAS	Patio escuela e iglesia
	COMUNALES	Salón Comunal
EMPLEO		
En lo propio, agrícola, peones		
EDUCACION	ESCUELA	Si existe, local.
	COLEGIO	Si existe, local
	UNIVERSIDAD	UNED San Carlos
SALUD	EBAIS	De forma permanente en El Concho. Alumnado recibe chequeo anual en la escuela.
	CLINICA	NA
	HOSPITAL	NA

SEGURIDAD	ESTACION	Puesto de Frontera Cuatro Esquinas.
	MOVIL	ND
OTROS	TRANSPORTE PÚBLICO	1 vez/día camión a San Antonio, Cóbano, Carretera hacia Los Chiles.
	BANCOS	NA
	COMERCIO	Pulpería
	AFECTACIONES	
OBSERVACIONES FINALES		
<ol style="list-style-type: none"> 1. Población total aproximada: 150 personas. 2. Cuentan con Asociación de desarrollo y Juntas de Educación. 3. Contactos: Wilson Martínez García Director Escuela 8675-4729, Margarita Madrigal Jiménez Maestra Escuela 8326-5528. 4. Algunas personas compran por 16.000 colones un celular hasta con señal de televisión a Movistar Nicaragua, y tienen amplia cobertura en la zona (llamadas internacionales a Costa Rica). En la zona fronteriza por tierra, les reciben en los comercios colones, dólares y córdobas, y en Sábalo tienen médico naturista que los atiende. Si tienen estudiantes nicaraguenses, pero en menor escala. Tienen altas expectativas de los positivos que pueda traer la Trocha Fronteriza pra la comunidad, como mejoras en acceso y servicios para las comunidades de ambos lados. Hay una tendencia a la baja en la matrícula en la escuela. Hay un rumor de que el IDA va a comprar y desarrollar una finca para vivienda en la comunidad. 5. No cuentan con teléfono público y poseen señal de celular parcial. 		



FICHA RESUMEN DE IDENTIFICACIÓN COMUNITARIA

CONSTRUIMOS UN PAÍS SEGURO

comunidad	provincia	cantón	distrito	FECHA	funcionarios
Las Tiricias	Alajuela	San Carlos	Pocosol	19/03/2012	R.S.M
COORDENADAS					R.L.U
INFORMANTE	German Díaz Ruiz, Vecino				



SERVICIOS PUBLICOS

ELECTRICIDAD

La provee Coopelesca desde febrero 2012.

AGUA POTABLE

No hay agua potable.
La disponible viene de 2km, dueño de finca cortó agua y en este momento no tienen agua potable.

RECOLECCION DE DESECHOS

Quemar y enterrar.

familias

10

viviendas

ND

mujeres

ND

hombres

ND

menores

ND

REDES

PLUVIALES

zanjas tierra

AGUAS SERVIDAS

No Hay

VIAS

tierra

ILUMINACION PÚBLICA

Únicamente alrededor centro.



ZONAS	ZONAS VERDES	Plaza
	RECREATIVAS	NA
	COMUNALES	NA

EMPLEO
Campo, agrícola

EDUCACION	ESCUELA	El Jocote (a unos 4,5km)
	COLEGIO	El Concho (a unos 22km)
	UNIVERSIDAD	ND

SALUD	EBAIS	De forma permanente en El Concho. Mensual en Llano Verde.
	CLINICA	NA
	HOSPITAL	NA

SEGURIDAD	ESTACION	Puesto de Frontera El Jocote.
	MOVIL	ND

OTROS	TRANSPORTE PÚBLICO	NA
	BANCOS	NA
	COMERCIO	Pulpería, restaurante.
	AFECTACIONES	

OBSERVACIONES FINALES

1. Población total aproximada: 40 personas.
2. No cuentan con organización local.
3. Contactos: German Díaz Ruiz Vecino Restaurante
4. La gente ha estado migrando por los problemas de accesibilidad y servicios, con lo de la Trocha Fronteriza ha estado regresando gente. Están en un proyecto de siembra de palma, lo que esperan genere mano de obra y puedan comercializar a través de la Trocha. La UCR hizo un estudio de las comunidades aledañas al río San Juan (desde Barras), pero ellos no tienen acceso al documento. Antes de los problemas con Nicaragua, ellos podían utilizar el río como modo de intercambio comercial y de transporte más eficiente por la zona, pero ya no es posible hacer esto. Sin embargo, en el sentido Nicaragua - Costa Rica, "no pasa nada", incluso quienes tienen fincas de este lado, tienen peones nicaraguenses que cruzan el río.
5. No cuentan con teléfono público y poseen señal de celular parcial.



FICHA RESUMEN DE IDENTIFICACIÓN COMUNITARIA

CONSTRUIMOS UN PAÍS SEGURO

comunidad	provincia	cantón	distrito	FECHA	funcionarios
Crucitas	Alajuela	San Carlos	Cutris	19/03/2012	R.S.M
COORDENADAS					R.L.U
INFORMANTE	Jéssica Aguilar Aragón, Luisiana Ordóñez, María Aragón , vecinas.				



SERVICIOS PUBLICOS

ELECTRICIDAD

La provee Coopelesca desde febrero 2012.

AGUA POTABLE

No hay agua potable.

La disponible viene bomba en naciente, pozo artesanal, o acarrear desde la naciente.

RECOLECCION DE DESECHOS

Quemar y enterrar.

familias

13

viviendas

ND

mujeres

ND

hombres

ND

menores

ND



REDES

PLUVIALES

zanjas tierra

AGUAS SERVIDAS

No Hay

VIAS

tierra

ILUMINACION PÚBLICA

Únicamente alrededor centro.

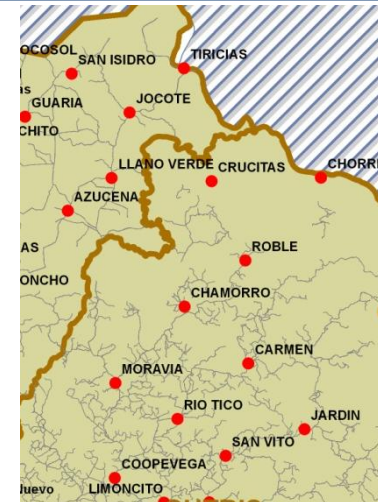

ZONAS	ZONAS VERDES	Plaza
	RECREATIVAS	NA
	COMUNALES	NA
EMPLEO		
Jornaleros, proyecto minero, en lo que salga		
EDUCACION	ESCUELA	Local.
	COLEGIO	Coopevega (a unos 20km), Upala (a unos 100km)
	UNIVERSIDAD	ND
SALUD	EBAIS	NA
	CLINICA	Servicio permanente en Coopevega.
	HOSPITAL	NA

Prospección Zona Fronteriza del Cantón de San Carlos.

SEGURIDAD	ESTACION	Actualmente existe Puesto en el Centro, sin oficiales asignados.
	MOVIL	ND
OTROS	TRANSPORTE PÚBLICO	NA
	BANCOS	NA
	COMERCIO	NA
	AFECTACIONES	
OBSERVACIONES FINALES		
<ol style="list-style-type: none"> 1. Población total aproximada: 60 personas. 2. No cuentan con organización local. 3. Contactos: Jéssica Aguilar Aragón, Luisiana Ordóñez, María Aragón, primera casa, entrando a Crucitas. 4. No tienen forma de transporte fija, un único vecino tiene un vehículo con el que colabora cuando puede para salir por viveres; o cuando algún finquero anda en la zona. Marcó una gran diferencia la presencia de Industrias Infinito: tenían paramédico, ambulancia, dispensario, vehículos y trabajo, se prestaban todos los servicios sin costo para la comunidad, incluyendo transporte y comunicación. Al irse la industria, sólo 3 personas siguen laborando ahí y ya no hay nada más. Hay mucha desintegración familiar por migración laboral. No tienen a veces ni cómo salir a citas médicas o a comprar alimentos; no hay telefonía ni cobertura celular (sólo un punto dentro de la mina, pero ya no tienen acceso). También el radio de la Fuerza Pública era de utilidad, pero no han vuelto a enviar funcionarios al puesto. En la escuela hay comedor, pero hay muchas necesidades básicas insatisfechas en la comunidad. En cuanto a la secundaria, las personas que logran ir a Upala se hospedan en la zona. 		

MINISTERIO DE VIVIENDA Y ASENTAMIENTOS HUMANOS

Pueblos Fronterizos con la República de Nicaragua



Pueblos Fronterizos por Cantón

No.	Nombre Pueblo	No.	Nombre Pueblo
1	El Encanto	32	Comejen
2	Copalchi	33	Cuatro Esquinas
3	Carriachi	34	Guaria
4	Las Vueltas	35	San Isidro
5	Peñas Blancas	36	Jocote
6	San Dimas	37	Trinidad
7	La Florida	38	Crucitas
8	Las Brisas	39	Roble
9	La Libertad	40	Chorreras
10	San Fernando	41	Boca San Carlos
11	Los Andes		
12	Santa Elena	No.	Nombre Pueblo
13	La Virgen	42	Boca Cereña (Palo Seco)
14	San Vicente	43	Remolinos
15	Bella Vista	44	Tambor
16	Armenia	45	Copalchi
17	Los Angeles	46	Trinidad-Boca Sarapiquí
18	Caoba	47	Boca Ceiba
19	Las Marias	48	Fátima
20	Belice	49	San Antonio
		50	Delta Costa Rica
No.	Nombre Pueblo	No.	Nombre Pueblo
21	San Ramón	51	El Jobo
22	México	52	Puerto Lindo
23	La Cruz	53	Zapota
24	Nazaret	54	Linda Vista
25	San Antonio		
26	Yolital		
No.	Nombre Pueblo	No.	Nombre Pueblo
27	Punta Cordes (Refugio)		
28	Cuatro Esquinas		
29	Isla Chica		
30	La Trocha		
31	Medio Queso		



Fuente: Dirección de Vivienda y Asentamientos Humanos (ADIS, ATV) junio 2012.

Elaborado por: Depto. Información en Ordenamiento Territorial